

Hoofdstuk 2

EEN RONDLEIDING

Readiris is een geavanceerd OCR-pakket dat talrijke krachtige features bevat. We zullen in dit hoofdstuk deze mogelijkheden doorlopen en vele tips betreffende het gebruik van Readiris toevoegen.

READIRIS OPSTARTEN

Klik op de Readiris applicatie in het submenu "I.R.I.S. Toepassingen – Readiris" of klik op de snelkoppeling van de Readiris applicatie op uw bureaublad.

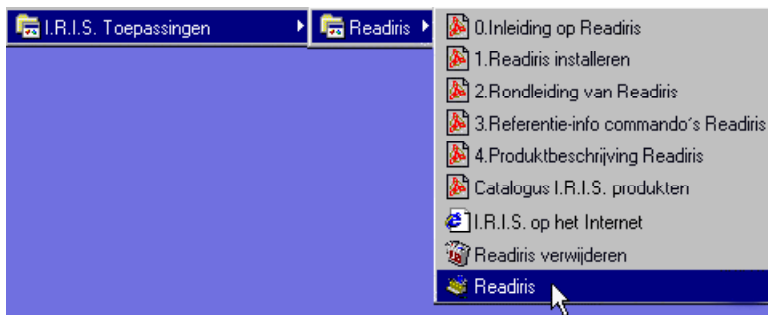

Het Readiris startscherm en applicatievenster verschijnen op het scherm. Het startscherm geeft de versie en de auteursrechten van de Readiris software aan. Het verleent tevens rechtstreekse toegang tot de I.R.I.S. **website**: klik op de URL om de website van I.R.I.S. te bezoeken. Door met de muis elders te klikken verdwijnt het startscherm.



Het volgende venster betreft de OCR assistent; klik deze keer op "Annuleren" om die te doen verdwijnen.

DE EERSTE SESSIE IS UNIEK

Naargelang de versie van de software die u heeft aangekocht, kan de eerste sessie wat apart verlopen. U kunt namelijk uitgenodigd worden om uw licentie te registreren.

Als dat het geval is, is het gebruik van uw Readiris software-licentie beperkt tot één maand. Door te registreren ontvangt u van I.R.I.S. gratis de **softwaresleutel** die u toelaat om het programma na 30 dagen te blijven gebruiken.

U heeft uw **identificatienummer** nodig om de softwaresleutel te kunnen genereren; zorg ervoor dat u dit nummer onder uw bereik hebt of vermeldt wanneer u uw licentie registreert.

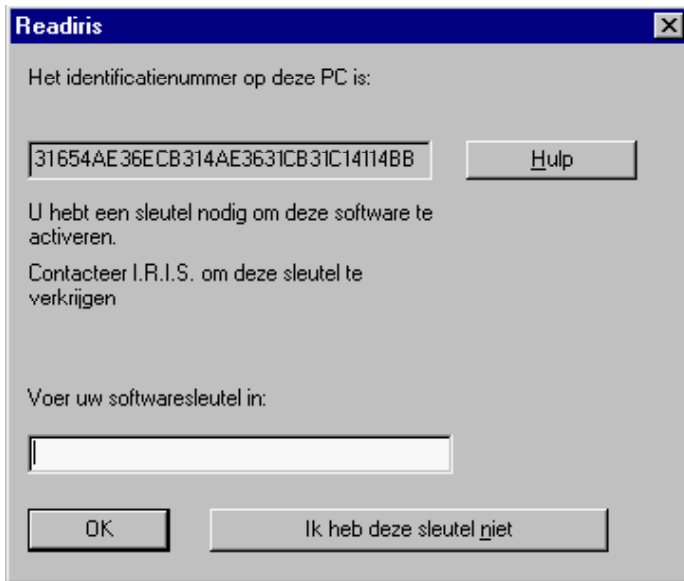

DE READIRIS GEBRUIKERSINTERFACE VERKENNEN

Het Readiris programmavenster bevat niet alleen de **commandomenu's**, maar ook de knoppenbalken die snelle toegang geven tot alle frequent gebruikte bevelen. Aanvankelijk zijn sommige commando's grijs: ze betreffen de preview. Zolang er geen beeld geladen is, zijn ze niet voorhanden.

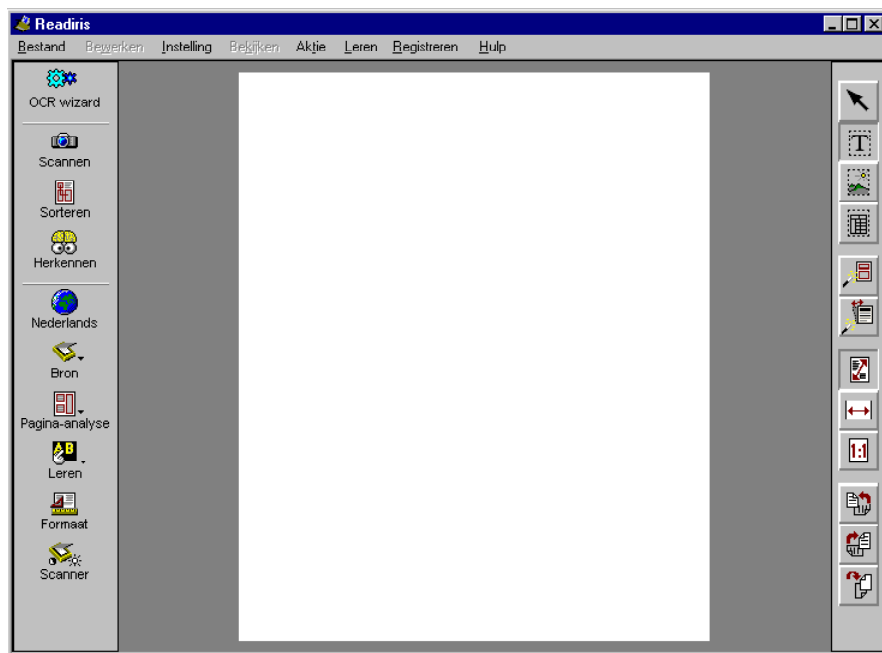

Dat geldt ook voor de **beeld knoppenbalk** aan de rechterkant van het programmavenster: deze balk bevat alle commando's die u tijdens de preview nodig heeft. De **algemene toolbalk** links geeft snelle toegang tot de frequente bevelen van algemene aard.

Om te vernemen welk commando achter welke knop schuilt, kunt u uw muis een tijdje boven een knop houden: een **tooltip** zal u vertellen welke functie de knop vervult.



De **beeldzone** is de plaats waar de gescande beelden worden getoond. U kunt beeldbestanden naar deze zone slepen om ze te herkennen.

Van zodra een bladzijde worden verwerkt, verschijnt een extra toolbalk, de **pagina knoppenbalk**, onder de beeldzone: deze knoppenbalk stelt de verschillende bladzijden van het document voor en verleent met de rechtse muisklik (het "Context" menu) toegang tot de bevelen die specifiek de bladzijden betreffen.



VAN START GAAN MET EEN EERSTE OEFENING

De beste manier om vertrouwd te raken met het gebruik van Readiris is ongetwijfeld de software gebruiken. Een aantal **vooraf gescande beelden** wordt bij de software geleverd; ze laten u toe om van start te gaan, zelfs als u nog geen scanner op uw PC aangesloten hebt. Laten we ermee van start gaan.

Met de knop "Bron" op de algemene knoppenbalk geeft u aan of u de scanner of een vooraf gescand beeld gebruikt als beeldbron.

Readiris ondersteunt kleurbeelden, beelden in grijswaarden en zwart-wit beelden. U kunt JPEG beelden, Paintbrush beelden (PCX), (niet gecomprimeerde of PackBits, Groep 3 en Groep 4 gecomprimeerde) TIFF beelden, meerbladige TIFF beelden en Windows bitmaps (BMP) openen.



Deze mogelijkheid is bijzonder nuttig om **faxen** om te zetten in editeerbare tekstbestanden.

Om een vooraf gescand beeld te openen moet u de schijf, en niet de scanner, als beeldbron kiezen met de knop "Bron".



Daarna klikt u op knop "Openen". (Wanneer u de schijf als beeldbron kiest, wordt de knop "Scannen" vervangen door de knop "Openen" en wordt het corresponderende commando "Scannen" onder het menu "Aktie" vervangen door het commando "Openen".)



U kunt ook het commando "Openen" onder het menu "Bestand" gebruiken om een vooraf gescand beeld te openen – dat werkt zelfs wanneer uw scanner als beeldbron fungeert.



U wordt uitgenodigd om een beeldbestand te kiezen. Selecteer het bestand DUTCH.JPG in de Readiris map. Daar dit een kleurbeeld is, wordt het niet enkel van de harde schijf gelezen: er wordt tevens een zwart-wit versie aangemaakt voor het OCR-proces.

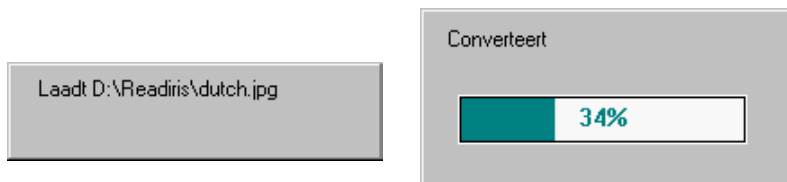

Tenslotte wordt het beeld getoond in de beeldzone. De pagina knoppenbalk geeft aan dat er één bladzijde in het geheugen geladen is.



Een derde manier om vooraf gescande beelden te openen is het gebruik van **"drag & drop"**: sleep beeldbestanden van de Windows Verkenner naar de beeldzone van Readiris en ze worden onmiddellijk geopend.

En er is nog een manier om beelden te openen vanuit de Windows Verkenner: klik op een beeldbestand met de rechtse muisknop en selecteer het commando "Herkennen" van het "Context" menu. (Dit bevel verschijnt enkel indien het bestandstype door Readiris ondersteund wordt.)

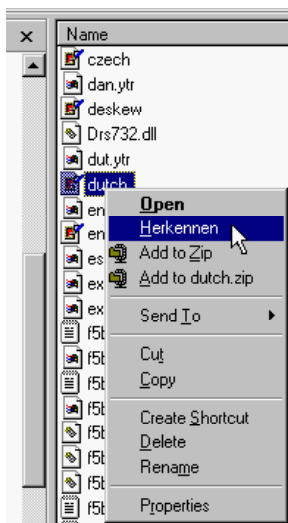

Eén en ander betekent niet dat de herkenning ogenblikkelijk wordt uitgevoerd: de gebruiker behoudt de volledige controle over het OCR-proces. Readiris wordt gewoon opgestart en het beeld wordt in het geheugen geladen.

De beeld knoppenbalk bevat alle commando's die nuttig zijn tijdens de beeldpreview: u vindt er tools om de zones van belang aan te duiden, om het beeld te roteren, om in- en uit te zoomen enz.

INZOOMEN OP BEELDEN

Readiris beschikt over enkele commando's waarmee u kunt **inzoomen** op het gescande beeld, bijvoorbeeld om de scankwaliteit te controleren.

De beeld knoppenbalk bevat knoppen waarmee u kunt inzoomen tot de werkelijke grootte, waarmee u het beeld kunt aanpassen aan de paginabreedte en waarmee u het volle beeld op het beeldscherm kunt brengen. Het menu

"Bekijken" bevat diezelfde opdrachten en voegt twee extra zoomniveau's toe: u kunt het beeld laten afbeelden op 50 % en 200 % van zijn werkelijke grootte. Bij de werkelijke grootte beantwoordt één beeldpixel aan één scherpixel. (Er zijn versnellingsstoetsen beschikbaar voor alle de zoomniveau's!)

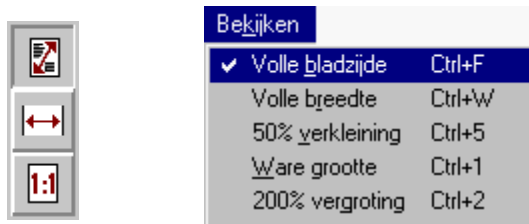

U kunt ook met de *rechter* muisknop klikken om op een deel van het gescande beeld in te zoomen op werkelijke grootte. Klik de rechter muisknop een tweede keer om opnieuw uit te zoomen.

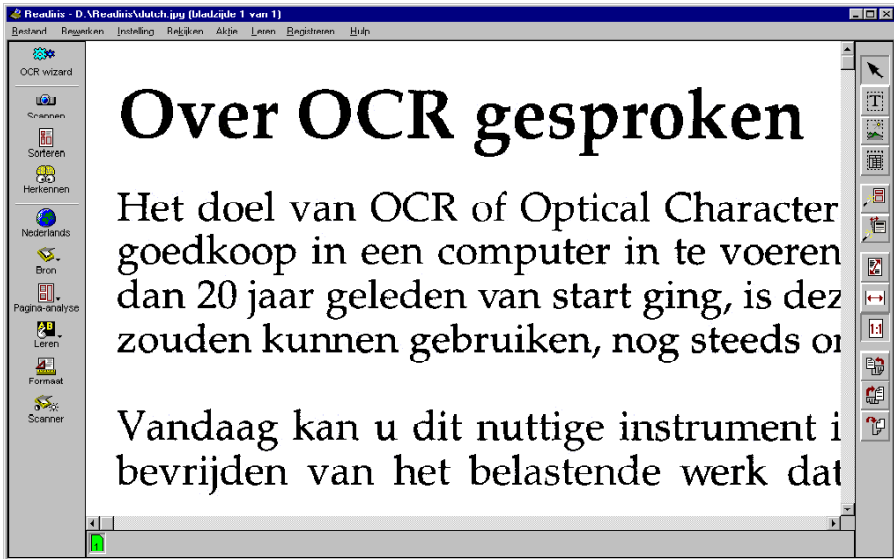

EÉN, EEN GESCAND BEELD ANALYSEREN

Nu het beeld gescand is, kunt u aangeven welke delen u wilt omzetten in editeerbare tekst door kaders, zogenaamde “vensters”, rond de zones van belang te tekenen.

Overigens kan Readiris dit automatisch voor u doen wanneer u de optie "Pagina-analyse" activeert op de hoofdknoppenbalk.

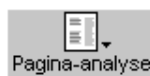
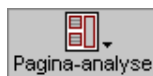

De automatische pagina-analyse is bijzonder nuttig wanneer u **in kolommen geschikte tekst** en documenten met een ingewikkelde layout moet herkennen die mogelijkterwijze illustraties en tabellen bevat.

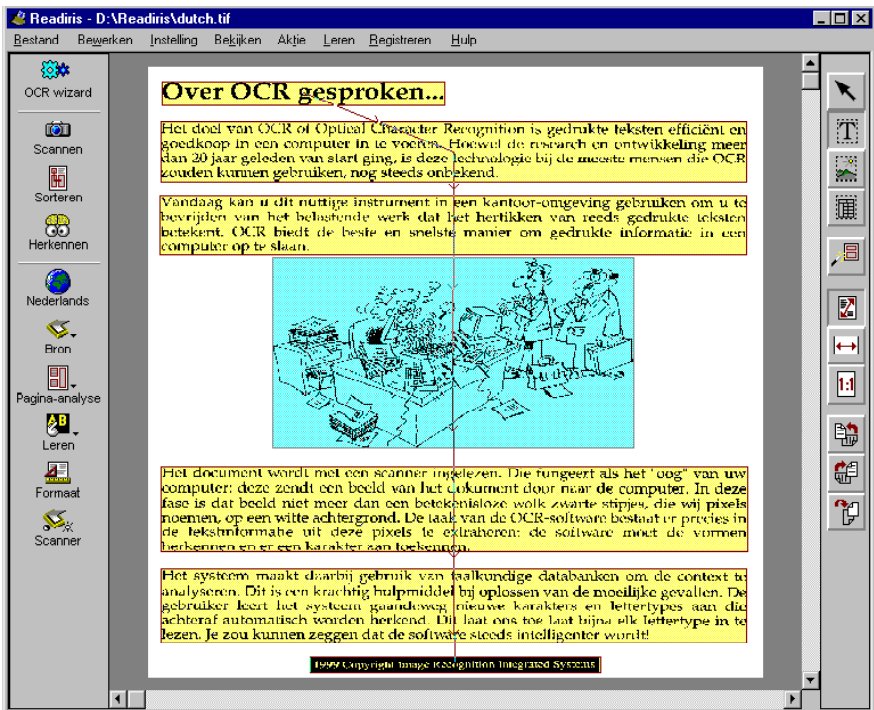

De pagina-analyse maakt gebruik van drie **venstertypes**: er zijn tekstvensters, grafische vensters en tabelvensters. Readiris onderscheidt de tekstblokken van de tabellen en de grafische zones die foto's, illustraties enz. bevatten. (We komen verder terug op de opslag van grafieken en de herkenning van tabellen.)



Een **kleurcode** geeft aan met welk venstertype u te maken hebt: tekstvensters zijn geel gekleurd, tabellen zijn purper. Grafieken hebben een blauwe rand, maar de oppervlakte is niet opgevuld - het zou zonde zijn de eigenlijke kleuren van de grafiek te verbergen.

Het aantal vensters is altijd aangegeven in de tooltip van de tools "Tekstvenster", "Grafisch Venster" en "Tabelvenster".

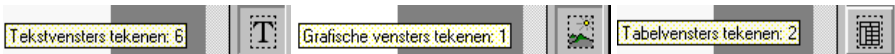

De pagina-analyse verloopt snel, springt tolerant om met lijnkromming en is erg akkuraat: de analyse vindt complexe, "onregelmatige" vormen terug.

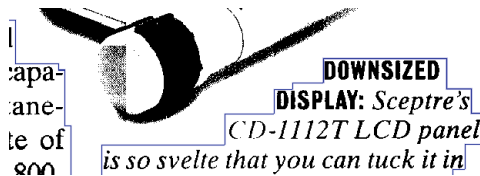

De pagina-analyse zal zelfs zones detecteren met **witte tekst op een zwarte achtergrond**. Zulke tekstkaders herkennen vormt geen probleem: terwijl de preview het gescande document getrouw op het beeldscherm toont, zal Readiris tijdens de herkenningfase het beeld "negatief maken" om het kader te kunnen herkennen. (U kan ook de scanner *volledig* "negatieve" beelden laten aanmaken om zo bladzijden te verwerken met witte tekst op een zwarte achtergrond. Zie verderop.)

ANDERHALF, VENSTERS SORTEREN

Readiris detecteert niet alleen de verschillende zones, maar *sorteert* die ook: standaard worden de vensters van boven naar onder, van links naar rechts gesorteerd zodat in kolommen geschikte documenten goed verwerkt worden.

Natuurlijk kunt u de **sorteervolgorde** wijzigen. Om dit te doen klikt u op de knop "Sorteren" op de hoofdknoppenbalk. Van zodra de "sorteermodus" actief is verandert de muiscursor in een hand met wijzende vinger.



Klik op de vensters die u wenst over te nemen. De vensters die u *niet* aanklikt zullen simpelweg niet herkend worden. Vernemen welke vensters wel en niet geselecteerd zijn is erg makkelijk: de geselecteerde vensters hebben hun volle kleur, de niet-geselecteerde vensters zijn lichter van kleur.

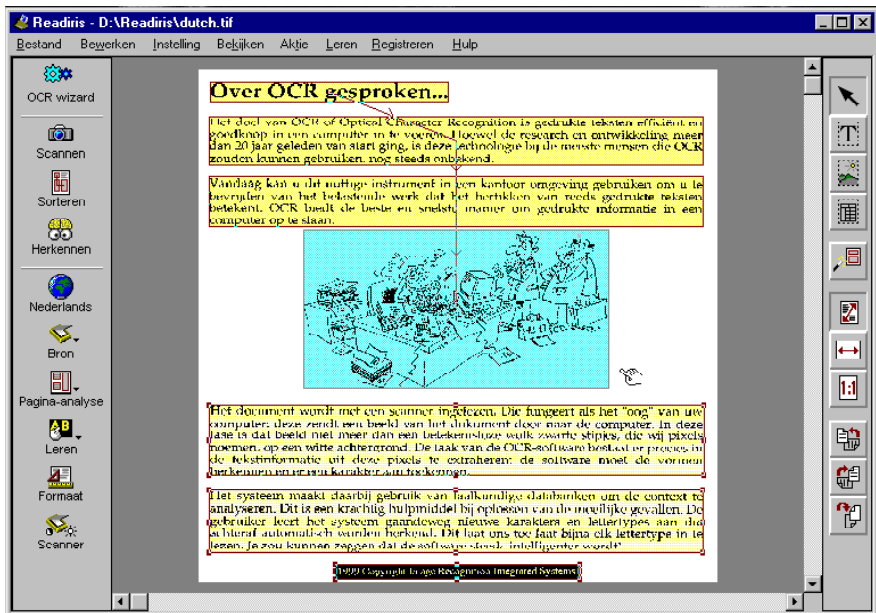

Standaard is de pagina-analyse geactiveerd. Om Readiris te dwingen de huidige pagina te analyseren - u hebt bijvoorbeeld de pagina-analyse per ongeluk uitgeschakeld, u heeft sommige vensters gewist en nu wilt u de pagina-analyse herhalen enz. -, klikt u op de knop "Pagina Analyseren" in de beeld knoppenbalk.



(Bij Aziatische documenten selecteert u de taal van het document *eer* u de pagina-analyse uitvoert. Voor die talen worden er speciale routines gebruikt: de spatie tussen twee lijnen is meestal groter dan het geval is in Westerse documenten, de tekst bestaat uit kleine ikoontjes (“ideogrammen”) die in Westerse documenten wel eens als grafische zone kunnen worden gezien, en de tekst kan van rechts naar links, van boven naar beneden lopen.)

TWEE, BEELDEN MANUEEL BEVENSTEREN

De pagina-analyse is de automatische manier om gescande pagina's te bevensteren. Maar u kunt de zones van een beeld ook handmatig aangeven met de **venstertools** van Readiris!



Om een rechthoekig kader te **tekenen** rond een te hernemen zone, selecteert u de corresponderende tool in de beeldknoppenbalk. Klik de cursor in de linker boven hoek van het venster, trek het venster open door de muis te verschuiven naar de tegenovergestelde hoek rechts onder en klik nogmaals. (Zijden kleiner dan 1 mm zijn niet toegelaten, ze zouden overigens niet één karakter bevatten.)

De vensters worden automatisch gesorteerd naarmate ze gecreëerd worden: de pijlen geven de volgorde aan.

U kunt ook “onregelmatige” tekstblokken tekenen door **polygone vensters** rond dergelijke tekstzones te trekken. Veelhoekige vensters creëert men door

rechthoekige vensters te versmelten: van zodra twee rechthoeken (van hetzelfde type) elkaar raken, worden ze automatisch omgezet in één venster! Het is alsof u een huis bouwt door de ene kamer na de andere toe te voegen... (Veelhoekige tabelvensters creëren heeft geen zin.)

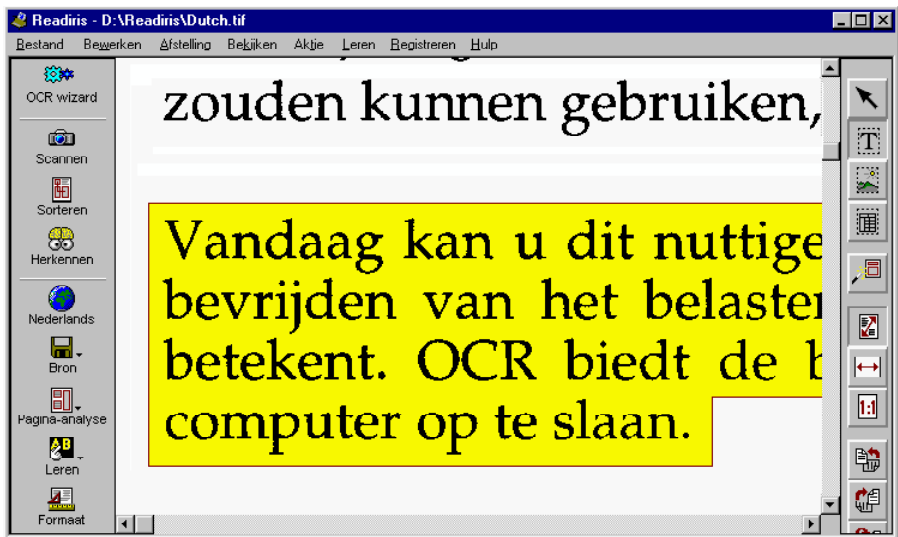

Bovendien kunt u manuele bevenstering combineren met het sorteren van vensters; u kunt namelijk ook nieuwe vensters aanmaken wanneer de "sortermodus" geactiveerd is. U sorteert dan een aantal vensters dat door de pagina-analyse werd gedetecteerd en u creëert nieuwe vensters waar de pagina-analyse geen bevredigend resultaat opleverde. Van zodra u een nieuw venster tekent in de "sortermodus", worden alle vensters gewist die op dat ogenblik nog niet geselecteerd waren!

Om vensters te wijzigen, te verplaatsen en te wissen, moet u ze eerst **selecteren**. Om dit te doen, kiest u de knop "Vensters Selecteren" (de "pijl"



knop) in de beeld knoppenbalk en klikt u op het venster. Vierkanten markeerpunten verschijnen op elke hoek en in het midden van de vensterzijden.



Klik de muisknop ergens anders om de **selectie** van vensters **ongedaan te maken**. Om **aanvullende vensters** te selecteren, houdt u de Shift knop ingedrukt terwijl u op de bijkomende vensters klikt. Om samen met een venster tegelijk de ingesloten vensters te selecteren (van een ander type), houdt u de Ctrl toets ingedrukt terwijl u op het hoofdvenster klikt.

Merk op dat u het venstertype, de cöördinaten in pixels en de sorteervolgorde van een venster kunt zien door de Alt toets te drukken terwijl u het venster selecteert!

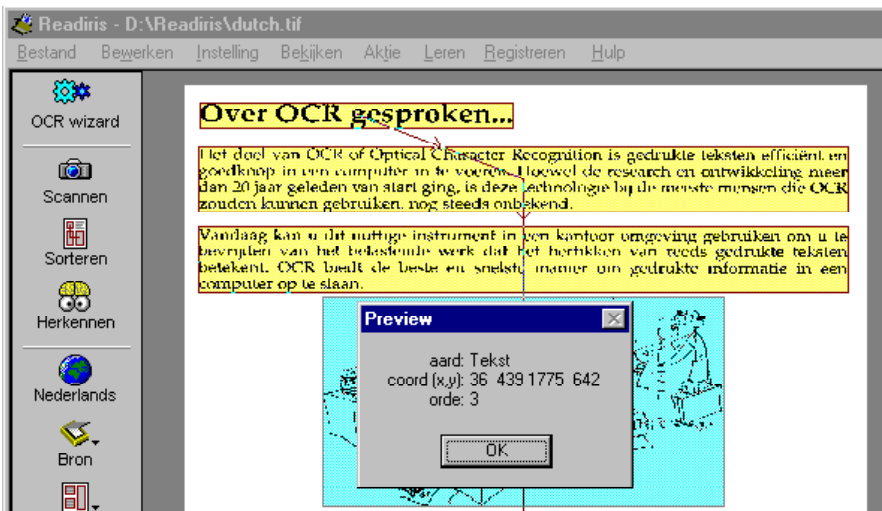

Tot zover het selecteren van de vensters. Om een tekstvenster te **wijzigen**, selecteert u het, plaatst u uw muiscursor boven een markeerpunt en sleept u de vensterzijde om de afmetingen te veranderen.

Om een venster te **verplaatsen**, selecteert u het en sleept u het naar een andere lokatie.

Om vensters te **wissen**, selecteer u ze en kiest u het commando "Knippen" of "Wissen" van het menu "Bewerken". Het commando "Knippen" plaatst het venster(s) in een interne buffer, het commando "Wissen" wist de venster(s) onherroepelijk. Wanneer u vensters plakt, worden ze ingevoegd worden op hun originele plaats; het is de taak van de gebruiker ze te verplaatsen naar hun nieuwe lokatie.

Merk op dat *alle* klassieke opdrachten van het menu "Bewerken" van toepassing zijn op de vensters: vensters kunt u wissen, knippen, kopiëren en plakken! Het commando "Annuleren" speelt ook zijn rol: u komt op uw stappen terug wanneer u per ongeluk vensters heeft gewist, verplaatst, vergroot, enz.



Bewerken	
<u>A</u> nnuleren	Alt+BkSp
<u>K</u> nippen	Ctrl+X
<u>C</u> opiëren	Ctrl+C
<u>P</u> lakken	Ctrl+V
<u>W</u> issen	Delete
Alles <u>s</u> electeren	Ctrl+A

Merk tevens op dat er versnellingstoetsen beschikbaar zijn voor alle bevelen! Laten we een voorbeeld geven: om alle bestaande vensters te wissen, kiest u het commando "Alles Selecteren" onder het menu "Bewerken" of de versnellingstoets Ctrl+A en klikt u op het comando "Wissen" of zijn versnellingstoets Del. U bent nu klaar om een nieuwe vensterlayout aan te maken. Om de vorige layout te herstellen, kunt u "Annuleren" kiezen of zijn versnellingstoets Alt+Backspace.



DRIE, VENSTERSJABLONEN OPSLAAN

De resulterende vensterlayouts kunnen opgeslagen worden als venstersjablonen met het commando "Layout Opslaan" onder het menu "Bestand" om in de toekomst opnieuw gebruikt te worden. U laadt een sjabloon in het geheugen met het commando "Layout Laden".

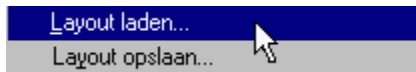

Als u documenten met een identieke opmaak gaat herkennen - bijvoorbeeld een rapport van 50 bladzijden waar de hoofding en de voetnoten om evidente redenen worden uitgesloten -, kunt u één sjabloon hanteren voor alle 50 pagina's.

Wanneer u een sjabloon in het geheugen laadt, wordt de pagina-analyse automatisch uitgeschakeld. De vensterlayout blijft van kracht totdat u de pagina-analyse opnieuw activeert in de beeld knoppenbalk.

MET READIRIS KUNT U DE HELE WERELD ROND!

Nu de vensters correct getekend zijn, bent u bijna klaar om de karakterherkenning uit te voeren. We zeggen "bijna", want u heeft de taal en de instellingen van het document nog niet gecontroleerd.

De taalinstelling komt voor in de hoofdknoppenbalk.



Klik op de knop "Taal" om de taal van het document aan te passen.

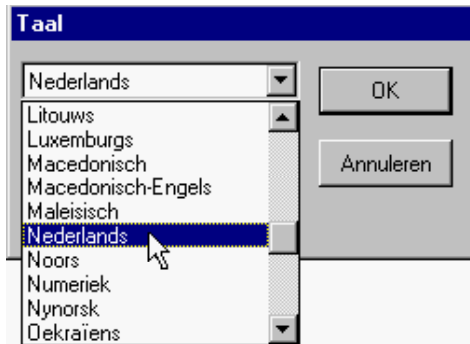

U kunt een lettertoets indrukken om onmiddellijk naar een taal te gaan: als u momenteel Nederlands geselecteerd hebt en u wilt Hongaars selecteren drukt u op de "H" toets op uw klavier om onmiddellijk naar het Hongaars te gaan. Wanneer verschillende talen dezelfde beginletter hebben drukt u herhaalde malen op deze toets om de verschillende opties te doorlopen. Bijvoorbeeld: Readiris leest Portugees en Pools. Door éénmaal op "P" te drukken, selecteert u het Pools, door een tweede maal op "P" te drukken selecteert u het Portugees en door een derde maal op de "P" toets te drukken keert u terug naar het Pools. (Om naar een *andere* letter te gaan, bijvoorbeeld T, drukt u op de toets BackSpace voor u de "T" toets indrukt.)

Readiris is geenszins beperkt tot het Nederlands: er worden wel **56 talen** ondersteund! Alle Europese en Amerikaanse talen worden herkend, en daar horen ook de Centraal-Europese talen, het Grieks, het Turks, de Cyrillische talen (de "Russische" talen) en de Baltische talen bij.

Optioneel herkent Readiris **Aziatische documenten**: de extra module voor Aziatische herkenning leest het Japans en vereenvoudigd Chinees. Het traditioneel Chinees wordt niet ondersteund. (Het vereenvoudigd Chinees wordt gebruikt op het Chinees vasteland, het traditioneel Chinees in de "Grote 5" gemeenschappen - Hong Kong, Taiwan, Singapore enz.)



Merk ook op dat de Britse en Amerikaanse varianten van de Engelse taal - of zullen we eerder over “internationaal” Engels spreken in plaats van Amerikaans? - onderscheiden worden.

Merk op dat u een aangepaste configuratie van Windows nodig hebt om de Centraal-Europese, Griekse, Turkse, Cyrillische en Baltische karakters te ondersteunen. U kunt één en ander installeren met de Windows “service pack” "Veeltalige Ondersteuning". Selecteer het pictogram "Software Toevoegen/Wissen" onder het "Controlepaneel" om uit te vinden of deze Windows module al op uw PC geïnstalleerd is. Naargelang de software-versie die u heeft aangekocht, bevat de Readiris CD-ROM mogelijk gedetailleerde informatie over de installatie van deze Windows module.

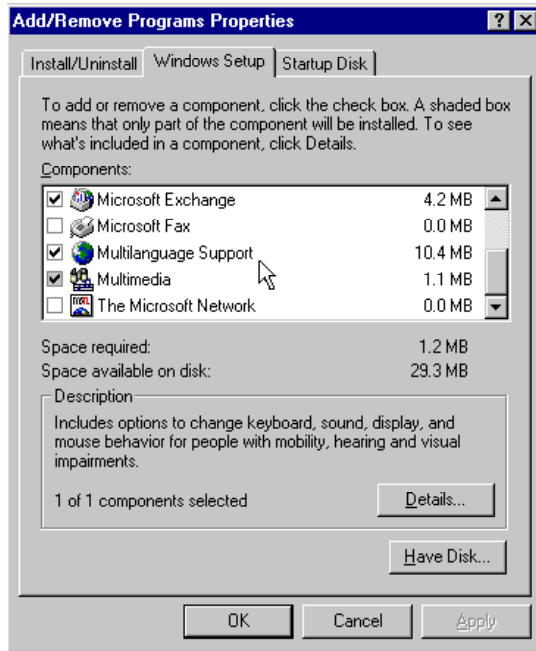

Om Aziatische documenten op het scherm af te beelden en te bewerken, kunt u een Aziatische, Japanse of Chinese versie van het Windows besturingssysteem installeren of gespecialiseerde “emulator”-software (zoals UnionWay AsianSuite of TwinBridge AsianBridge) installeren op een Westerse versie van Windows om de ideogrammen van deze Aziatische talen correct voor te stellen. Maar u kunt ook Word 2000 gebruiken om dergelijke documenten te openen en bewerken: Office 2000 werd specifiek ontworpen om te kunnen omspringen met documenten uit vele verschillende talen!

De correcte taal kiezen is van essentieel belang. Op basis van de geselecteerde taal, zal het programma weten welke **karacterstet** dient herkend te worden. De



veeltalige ondersteuning garandeert dat u “exotische” karakters zoals β , ñ, γ en \emptyset correct herkent.

Ten tweede maakt het programma uitgebreid gebruik van **linguïstische databanken** om de resultaten te valideren. Stel dat u het woord "president" moet lezen waarbij een inktvlek de "r" in een "f" heeft veranderd. Door het voorlopige resultaat op te zoeken in het lexicon zal Readiris autonoom ontdekken dat het woord "president" gelezen wordt en dat het dus geen zin heeft om het symbool als "f" te herkennen. Dit **zelflerende techniek** hangt natuurlijk sterk af van de linguïstische context.

De taalkunde vormt een belangrijk hulpmiddel om **ambiguë gevallen** op te lossen zoals een "O" die als een '0' kan worden gelezen. Of denk aan de letter "l" en het cijfer '1' die in heel wat lettertypes dezelfde vorm hebben – denk aan teksten die afkomstig zijn van een oude schrijfmachines! De linguïstische context helpt bepalen of u te maken heeft met een "l" of een '1'.

De onderstaande illustratie laat verschillende exemplaren zien van ééntjes en l-symbolen. De vormpjes op de eerste lijn zijn niet dubbelzinnig, de vormpjes op de tweede lijn zijn dat wel, maar de taalkunde biedt een uitweg. Wanneer de context geen uitsluitel biedt, moet de gebruiker tussenkomen.

193 1950s. thr
Well, Rossellini

READIRIS VERANDERT TUSSENDOOR VAN TAAL

Maar het blijft hier niet bij: Readiris kan middenin een zin van taal veranderen zonder tussenkomst van de gebruiker! Wanneer Westerse woorden opduiken in Griekse, Cyrillische en Aziatische documenten - vele eigennamen, merknamen enz. worden geschreven in het Latijns alfabet - zal Readiris automatisch naar het correcte alfabet grijpen. Met andere woorden, u kunt een **gemengd alfabet**

GEbruikersHANDLEIDING

activeren van Griekse, Cyrillische of Aziatische karakters in combinatie met Latijnse karakters.

Wees er zeker van dat u "Grieks-Engels" geselecteerd hebt of een gepaste Cyrillische taalinstelling - bijvoorbeeld "Oekraïens-Engels". Met andere woorden: selecteer niet gewoon het "Grieks" of "Oekraïens" als taal van het document in de hoop dat de Westerse symbolen wel goed door de herkenning zullen komen.



Dit is een voorbeeld waar een Russische tekst enkele Engelse woorden bevat - open het beeld ALPHABET.TIF mocht u het zelf willen proberen!

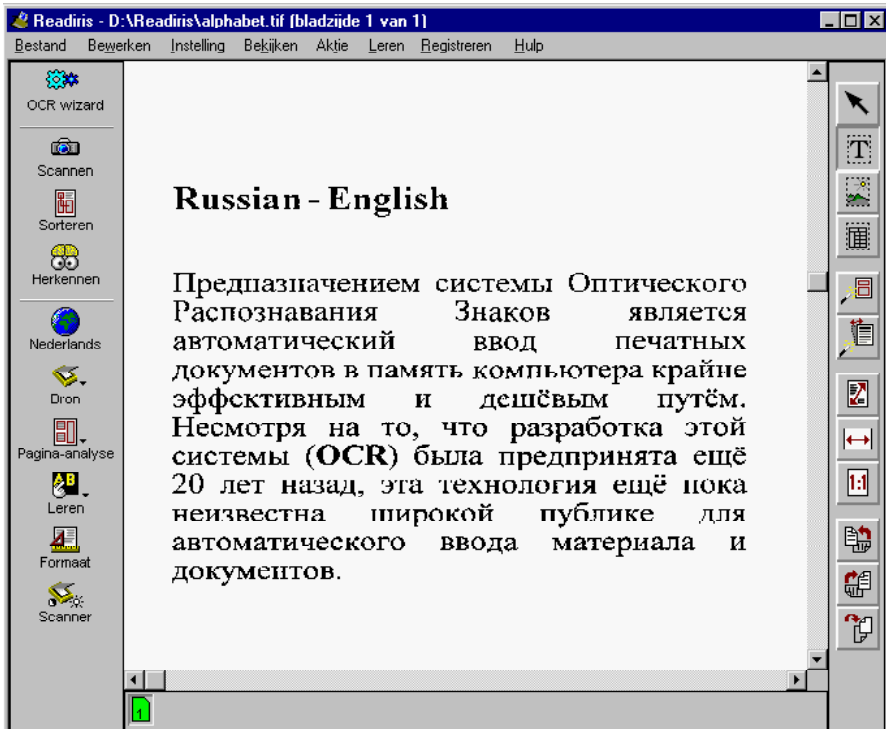

Wanneer u het resultaat met de tekstverwerker opent ziet het er zo uit - het kan gebeuren dat u een Cyrillisch **lettertype** moeten activeren om de Russische tekst correct af te beelden.

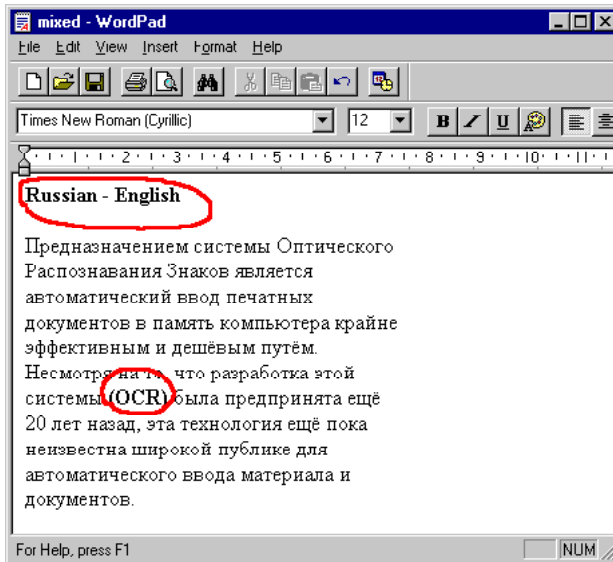

Om **andere talen** te **mengen** moet u die taal selecteren met de meest uitgebreide karaktertabel. Stel dat u een document heeft waar de Franse vertaling naast de Nederlandse tekst staat: u moet het Frans selecteren om ervoor te zorgen dat de geaccentueerde karakters zoals ç, é en ù correct herkend worden.

DE KENMERKEN VAN HET DOCUMENT AANGEVEN

Nu de taal is ingesteld, gaan we over naar de andere kenmerken van het document. U kunt de herkenning aanpassen door enkele karakteristieken van het document aan te geven: het type en de karakterafstand van de lettertekens. (Deze commando's zijn niet van toepassing op Aziatische documenten.) Laten we verhelderen wat dit alles betekent.



Eerst en vooral geeft u met het commando "Type Lettertekens" onder het menu "Instelling" aan of u "normale" of **matrixgeprinte** documenten wilt herkennen.



Het is noodzakelijk deze parameter correct in te stellen: "draft" dot matrix symbolen - ook wel "9 pin" matrixdruk genoemd - zijn opgemaakt uit aparte vlekken, en er zijn sterk gespecialiseerde herkenningstechnieken nodig om dergelijke teksten te lezen.

ape-descended life

Matrixdruk met "letterkwaliteit", ook wel "25 pin" matrixdruk genoemd, vereist de optie "Normaal", en dat is ook het geval voor de **drukkwaliteiten** gedrukt, getikt, laserdruk en inkjetdruk. "Normaal" is overigens de standaard waarde.

De drukkwaliteit wordt aangegeven in de tooltip van de knop "Herkennen": wanneer aan de tooltip geen bericht is toegevoegd, is de "normale" drukkwaliteit van toepassing, wanneer het bericht "Dot matrix" is toegevoegd, is de dot matrix leesmodus actief.

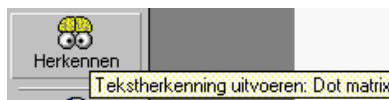

De **karakterafstand** kan gekozen worden met de opdracht "Karakterafstand" onder het menu "Instelling".

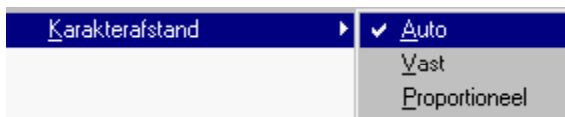

Bij *vaste* lettertypes hebben alle symbolen van één lettertype dezelfde breedte. Een "l" neemt evenveel horizontale plaats op binnen een lijn als een "w", zoals in deze zin het geval is. Neem bijvoorbeeld

de documenten die afkomstig zijn van een schrijfmachine: de wagen van de schrijfmachine schuift telkens op met een vaste afstand.

Bij een *proportioneel* lettertype hangt de breedte van elk symbool van zijn specifieke vorm af. Symbolen zoals "m" en "w" zijn duidelijk breder, nemen meer plaats in binnen een lijn dan de dunne karakters "l" of "j". Zowat alle boeken, tijdschriften en kranten gebruiken exclusief proportionele lettertypes.

Dit is de simpelste oplossing: laat deze optie altijd op "Auto" staan, zodat Readiris automatisch de karakterspatiëring zal detecteren.

READIRIS WORDT TELKENS INTELLIGENTER!

Wanneer de taal en de kenmerken van het document aangegeven zijn klikt u op de knop "Herkennen".



De vooruitgang van het OCR-proces wordt op het scherm getoond. U kunt op de knop "Stop" klikken (en op Esc drukken) om de tekstherkenning af te breken.





Indien de leermodus ingeschakeld werd met de knop "Leren" op de hoofdknoppenbalk komt Readiris op het einde van de herkenning terecht in de interactieve fase. Het interactief leren is standaard geactiveerd.

(Het interactief leren is niet van toepassing op Aziatische documenten: het systeem trainen heeft geen zin bij talen die duizenden symbolen gebruiken - en dan gaan we er overigens van uit dat u de ideogrammen kunt intikken, geen makkelijke taak op een Westers toetsenbord!)



De leermodule kan in bepaalde gevallen de herkenning sterk verbeteren. Wanneer de gebruiker probeert om gebroken, misvormde lettertekens in te lezen zoals men die terugvindt in echte documenten, of wanneer men op gestileerde lettertekens botst die Readiris niet optimaal herkent, kan het **interactief leren** dit voorlopig "falen" overwinnen.

De leermodus wordt ook gebruikt om het systeem te trainen op **speciale symbolen** die Readiris initieel niet herkent, zoals wiskundige of wetenschappelijke symbolen en dingbats. Een paar voorbeelden: Readiris kan getraind worden om het symbool " π " te herkennen als "pi" of de dingbat "☎" als "Tel". (Merk op dat de lijst van herkende symbolen echter niet kan uitgebreid worden met de symbolen " π " en "☎"!)

De herkende tekst wordt progressief doorlopen en het systeem stopt op de twijfelachtige karakters of – als we het over elkaar rakende karakters ("ligaturen") hebben – op de twijfelachtige karakterstrings. De lettertekens worden altijd in hun context getoond, met de nodige klemtoon op de twijfelachtige karakters. Niet-herkende karakters worden voorgesteld met een tilde (het symbool "~").

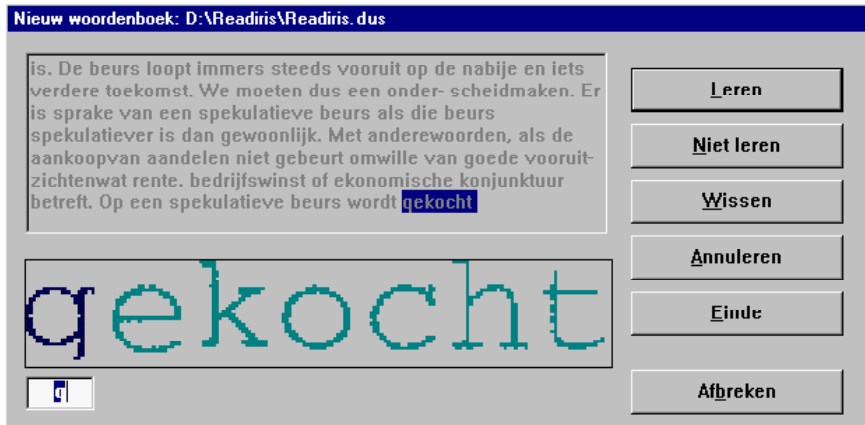

Het eerste wat u moet doen is nagaan of het correcte woordenboek en de goede woordenboekmodus geactiveerd zijn – deze zijn altijd aangegeven in de titel van het leervenster. Mocht dat niet het geval zijn, klik dan op "Afbreken" - het beeld van het document wordt weer op het scherm gebracht mét zijn bevenstering -, laadt het juiste woordenboek of de woordenboekmodus en herhaal de herkenning. (De werking van de woordenboeken komt zo meteen aan bod.)

Voer indien dat nodig is een karakter (of een karakterstring) in voor de verkeerde of niet herkende tekens en klik op één van de volgende knoppen.

Leren

U gaat akkoord met het voorgestelde oplossing of u verbetert ze. Het programma bewaart dit twijfelachtige karakter in het woordenboek als "zeker", definitief. De verdere herkenning ervan zal geen tussenkomst meer vergen, de vorm wordt als voor ééns en altijd als aangeleerd beschouwd.

In het bovenstaand voorbeeld stopt het systeem op een twijfelachtige vorm, en we klikken op "Leren" om een vorm op te nemen die niet kan verward worden met andere karakters.



Niet Leren

U gaat akkoord met het voorgestelde oplossing of u verbetert ze. Het verschil met de knop "Leren" zit hierin dat de vorm de status "onzeker" krijgt in het woordenboek. Bij verdere herkenning zal het systeem u alvast wel de aangeleerde oplossing voorstellen, maar de herkenning zal nog steeds uw bevestiging vereisen.

Deze knop wordt gebruikt bij symbolen die kunnen verward worden met andere: een vervormde "e" die sterk op een "c" lijkt, een beschadigde "t" die veel weg heeft van een "r" enz.

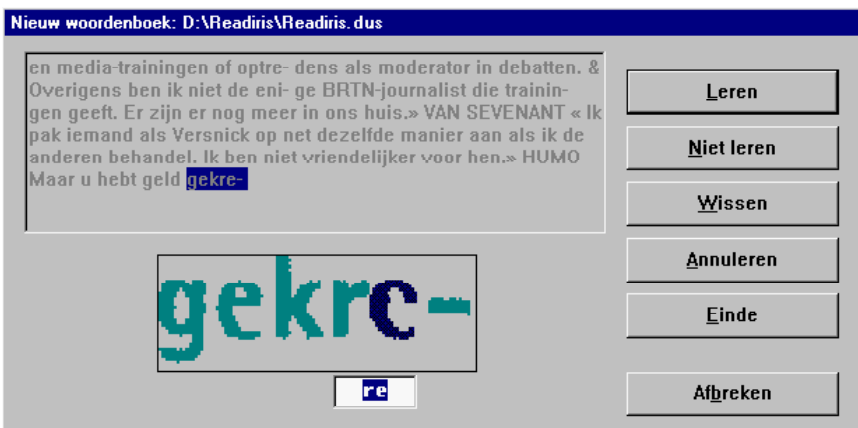

De "e" hierboven is serieus beschadigd - in feite lijkt hij op een "c" -, en u klikt hier op "Niet Leren" om dit symbool niet met de "c" te verwarren.

Wissen

De twijfelachtige vorm wordt uit de uitvoer verwijderd. Gebruik deze knop om "ruis" die op de documenten voorkomt - inkt- of koffievlekken die herkend raken als punten of komma's en dergelijke - uit de uitvoer te verwijderen, of om een willekeurig ongewenst symbool te wissen.

Annuleren

U keert op uw stappen terug om fouten te verbeteren. Readiris houdt de negen laatste operaties bij.

Einde

Het leerproces wordt gestopt maar het OCR-proces gaat verder in de automatische modus. Alle oplossingen van het systeem worden aanvaard zonder validatie door de gebruiker.

Klik op deze knop wanneer u ziet dat de herkenning erg goed is en geen gedetailleerde verificatie behoeft.

Verwar "Einde" niet met "Afbreken": bij "Afbreken" wordt er geen uitvoer gegenereerd en moet u de herkenning overdoen, met de knop "Einde" wordt de tekst wel aangemaakt, alleen neemt u die niet in detail door.

DE ROL VAN WOORDENBOEKEN

De resultaten van elke trainingssessie worden tijdelijk in het computergeheugen bewaard maar kunnen en moeten voor verder gebruik opgeslagen worden in bestanden die we "woordenboeken" noemen. Deze letterwoordenboeken worden in het geheugen geladen om bij gelijkaardige documenten van de extra intelligentie gebruik te maken. Readiris gebruiken betekent Readiris telkens intelligenter maken!

Hoe gaat dit in zijn werk? De werking van de woordenboeken wordt beheerd door het menu "Leren": u moet een woordenboek selecteren met het commando "Woordenboek" en zijn werkingsmodus bepalen.

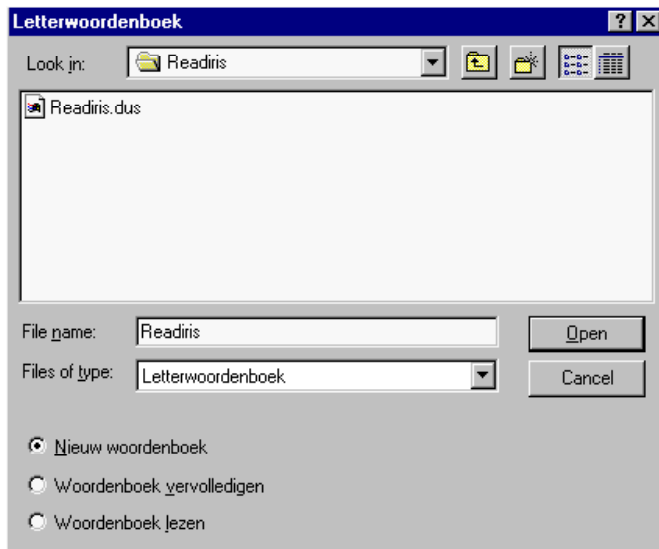

Woordenboeken zijn beperkt tot 500 vormen; wij raden u aan aparte woordenboeken aan te maken voor specifieke applicaties - bijvoorbeeld per documenttype. Om het allemaal duidelijk te houden geeft u het best heldere namen aan deze woordenboeken, bijvoorbeeld RAPPORT.DUS, PALATINO.DUS enz. Woordenboeken hebben standaard de extensie *.DUS. De training heeft geen effect meer wanneer het woordenboek vol is: de resultaten van het leerproces worden dan niet langer in het geheugen opgeslagen of naar het woordenboek weggeschreven.

U kunt de woordenboekmodus aanpassen met het commando "Woordenboek" of rechtstreeks onder het menu "Leren". Er zijn drie woordenboekmodi: nieuw, vervolledigen en lezen.



De optie "Nieuw Woordenboek" geeft aan dat de resultaten van de training zullen opgeslagen worden in een *nieuw* woordenboek. (Wanneer u een bestaand woordenboek selecteert wordt de inhoud gewist.)

De uitbreidingsmodus geeft aan dat de trainingresultaten zullen bewaard worden in een *bestaand* woordenboek: de herkenning maakt al gebruik van de extra intelligentie die in het woordenboek aanwezig is, en u voegt nieuwe vormen aan het woordenboek toe. Het komt hierop neer dat u met deze optie een woordenboek opbouwt in verschillende stappen.

(Wanneer u een nieuwe bestandsnaam invult voor een woordenboek en u activeert de vervolledigingsmodus, zal een leeg woordenboek worden gecreëerd en gaandeweg ingevuld.)

Met de laatste optie, "Woordenboek Lezen", zal het woordenboek enkel gelezen, geraadpleegd worden: u maakt gebruik van het woordenboek *zonder* er wat dan ook aan toe te voegen ("read only").

Selecteer de modus "Nieuw" wanneer u één enkele bladzijde herkent. Om verschillende bladzijden van hetzelfde type - we bedoelen met hetzelfde lettertype en dezelfde drukkwaliteit - te herkennen, kiest u de modus "Nieuw" voor de eerste bladzijde, de vervolledigingsmodus voor enkele volgende bladzijden en de leesmodus voor de rest van het document.

Noteer dat de tooltip van de knop "Leren" op elk ogenblik aantoont welk woordenboek actief is en in welke werkingsmodus dat woordenboek zich bevindt.

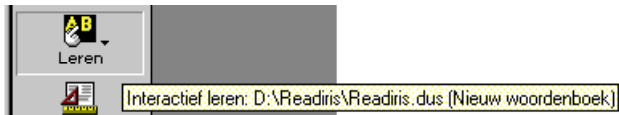

Wanneer u in het interactief leren terecht komt worden het woordenboek en zijn modus aangegeven in de titel van het leervenster, en u klikt op "Annuleren" om opnieuw te beginnen wanneer deze foutief blijken.



HET RESULTAAT DIREKT NAAR EEN TOEPASSING STUREN

Het interactief leren beëindigt de karakterherkenning. Daar Microsoft Word fungeert als standaard doeltoepassing voor de uitvoer, wordt uw tekstverwerker na de herkenning (indien nodig) automatisch opgestart en wordt de herkende tekst ingevoegd.

Het kan voorkomen dat u de vooruitgang van de formattering van het document op het scherm kunt volgen. (Of dat daadwerkelijk het geval is hangt van de grootte van het document en de complexiteit van de formattering.)

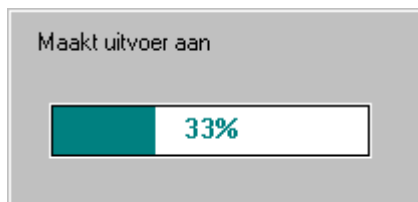

Het gescande beeld verschijnt opnieuw op het scherm mét de bevenstering. Het beeld is klaar voor verdere verwerking, het blijft afgebeeld tot u een nieuwe bladzijde inscant.

U heeft inderdaad een document omgezet in een editeerbaar computerbestand, en dit wel 30 maal vlugger dan indien u de tekst had hertikt! Ga uw gang en vergelijk het resultaat met het beeld binnen het Readiris venster.

In feite biedt Readiris drie verschillende methoden om de herkenningsresultaten te bewaren: u kunt het herkende document rechtstreeks naar een doeltoepassing zenden, u kunt het resultaat opslaan in een extern bestand en in het Windows klembord stoppen.

De **uitvoermodus** wordt bepaald met de "Formaat" knop (of met het commando "Tekstformaat" onder het menu "Instelling").



De mogelijkheid om documenten “door te **zenden**” biedt u een rechtstreekse OCR link tussen uw scanner en uw Windows applicaties: u voert documenten onmiddellijk uit naar uw tekstverwerker of rekenblad! Readiris stuurt herkende documenten rechtstreeks naar Microsoft Word 2000 en 97, Microsoft Excel en de Windows toepassing WordPad.

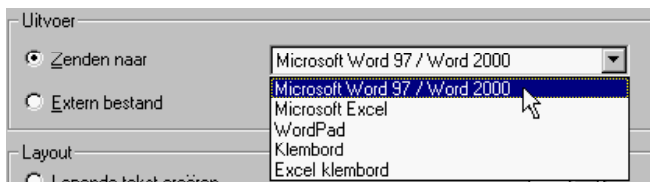

Na de herkenning wordt de doeltoeppassing opgestart en worden de resultaten automatisch ingevoegd.

Geleefte te wachten terwijl Microsoft Word 97 / Word 2000 wordt geladen

Vergeet echter niet dat de optie "Zenden naar" u ook teksten in het Windows **klembord** laat stoppen, er is dus geen strikte noodzaak om ze uit te voeren... of in een bestand op te slaan!

HET RESULTAAT IN EEN TEKSTBESTAND OPSLAAN

U kunt inderdaad het herkenningresultaat bewaren in een extern bestand. Readiris ondersteunt een wijd gamma aan bestandsformaten dat alle populaire tekstverwerkers en rekenblad omvat - Microsoft Word (DOC), RTF, HTML enz.

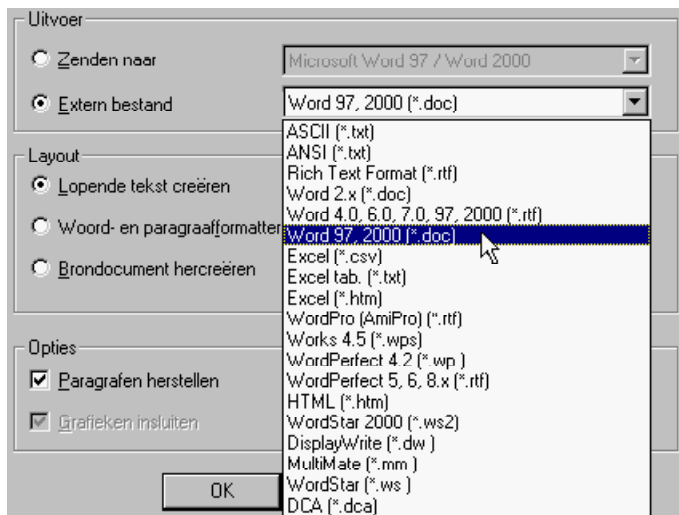



Door de optie "Extern bestand" te kiezen, wordt u na de herkenning uitgenodigd de tekst op te slaan.



U kunt een nieuw bestand aanmaken of de uitvoer toevoegen aan een bestaand tekstbestand – vandaar de knop "Toevoegen". U kunt bijvoorbeeld twee gescande bladzijden tekst toevoegen aan een studie die u zelf geschreven heeft. Wanneer u tekst toevoegt aan een bestaand bestand, wees er dan zeker van dat die tekst op dat ogenblik niet geopend is want zoiets belet u in dat bestand te schrijven!

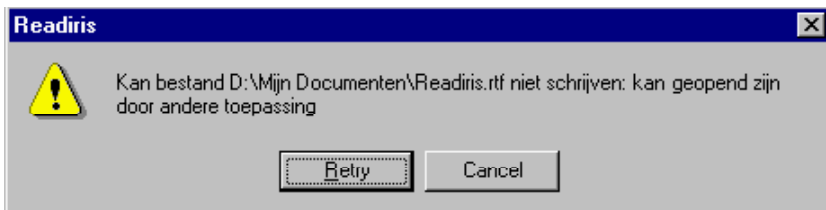

MEERDERE PAGINA'S HERKENNEN

Wanneer u op "Opslaan" klikt om een tekst te bewaren en wanneer u het herkende document naar het klembord stuurt, wordt een **statistisch gegeven** vermeld - het aantal karakters dat u heeft ingelezen. (Wanneer u de tekst naar een doelapplicatie stuurt, wordt het aantal herkende karakters niet vermeld.)

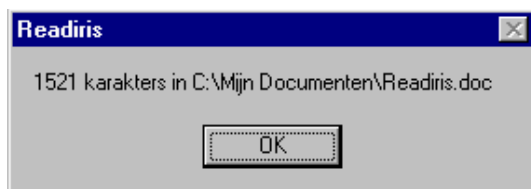

Na de herkenning wordt het gescande document opnieuw afgebeeld met de beschikbare bevenstering; het document is beschikbaar voor verdere verwerking.

U kunt nu de herkende tekst openen met uw tekstverwerker of teksteditor, in uw DTP-software of een andere tekstapplicatie invoeren. Ga uw gang en vergelijk het resultaat met het beeld dat door Readiris afgebeeld wordt.

Onze oefening van één bladzijde eindigt hier. Maar hoe slaat u de tekst op van de volgende bladzijden? Met andere woorden: hoe verwerkt u documenten die meerdere pagina's beslaan? Het is eigenlijk heel simpel: ga rustig verder met de herkenning van de volgende bladzijden maar activeer de optie "Toevoegen" wanneer u de resultaten in hetzelfde tekstbestand opslaat. Vergeet ook niet het woordenboek in de uitbreidingsmodus te plaatsen zodat u de training comfortabel kunt verderzetten.

Van zodra u bladzijden scant (of beeldbestanden opent) *binnen* een document, moet u beslissen of u met een nieuw document wilt aanvangen of het huidig document wilt aanvullen.

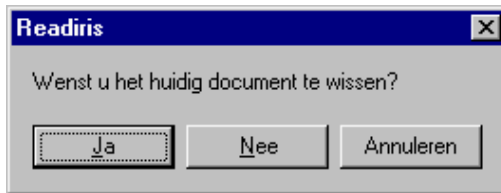

Kies "nee" om bladzijden toe te voegen aan het huidig document, kies "ja" om een nieuw document aan te maken. Dit laatste antwoord heeft hetzelfde effect als wanneer u het bevel "Nieuw Document" onder het menu "Bestand" gebruikt.

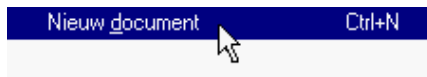

Maar er is een veel efficiëntere manier om meerdere bladzijden over te nemen dan die één voor één te herkennen. U kunt namelijk gewoon **meerbladige documenten** verwerken.

Om een document van meerdere bladzijden te scannen, schakelt u de documentinvoer van uw scanner in met de optie "ADF" onder de "Scanner" knop.



Leg de bladzijden in de documentinvoer en start het scannen: Readiris blijft scannen tot de documentinvoer leeg is.

U kunt ook meerdere vooraf gescande beeldbestanden *openen*. Om meerdere beeldbestanden in het geheugen te laden, selecteert u het eerste beeldbestand en houdt u de Ctrl toets ingedrukt terwijl u extra beeldbestanden selecteert. Om een ononderbroken reeks van beelden te selecteren, selecteert u het eerste beeldbestand en houdt u de Shift toets ingedrukt terwijl u het laatste bestand selecteert.



U kunt hetzelfde resultaat bereiken vanuit de Windows Verkenner: selecteer meerdere bestanden, klik met de rechtse muisknop en kies het bevel "Herkennen" het "Context" menu. U kunt deze operatie overigens herhalen: alle beeldbestanden die u zo in Readiris invoert vullen het huidig document aan tot u op het commando "Nieuw Document" klikt!

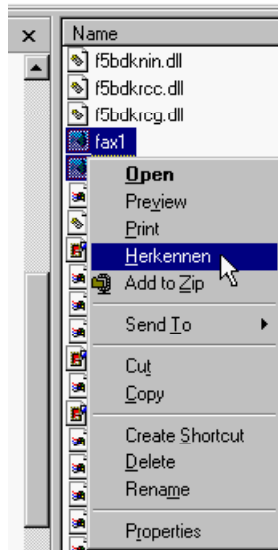

U kan zelfs meerdere vooraf gescande beelden van de Windows Verkenner naar het Readiris venster *slepen* met een “drag & drop” operatie! En ook hier geldt: alle beeldbestanden die u naar Readiris sleept vullen het huidige document aan tot u het commando "Nieuw Document" aanklikt.

De **pagina knoppenbalk** onder het beeld - deze knoppenbalk verschijnt van zodra er een bladzijde in het geheugen geladen wordt - stellen de verschillende pagina's van het document voor. Een klik van de rechter muisknop roept de bevelen op die specifiek met de bladzijden te maken hebben.



De huidige bladzijde wordt aangegeven in de pagina knoppenbalk en in de titelbalk van Readiris.

De pagina knoppenbalk is uitgerust met een tooltip: houdt de muiscursor boven een bladzijde en u verneemt aan welk beeldbestand deze pagina beantwoordt. (Indien het om een meerbladig beeldbestand gaat is er natuurlijk maar één bestand voor alle bladzijden.) Wanneer u meerbladige documenten inscant, vermeldt de tooltip welk scannermodel u daarvoor gebruikt.

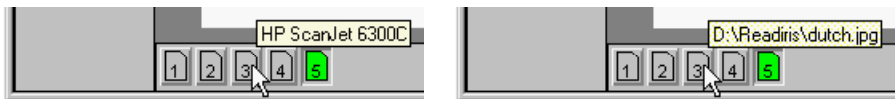

Open het beeldbestand MULTIPAG.TIF en voer de herkenning uit. De bladzijden worden één na één afgebeeld, de titelbalk van Readiris geeft het paginanummer op.



Readiris - D:\Readiris\multipag.tif [bladzijde 1 van 5]

Bestand Bewerken Instelling Bekijken Alkie Leren Registeren Hulp

OCR wizard

Scannen

Sorteren

Herkennen

Engels

Oron

Pagina-analyse

Leren

Formaat

Scanner

Universal Declaration of Human Rights

Whereas recognition of the inherent dignity and of the equal and inalienable rights of all members of the human family is the foundation of freedom, justice and peace in the world,

Whereas disregard and contempt for human rights have resulted in barbarous acts which have outraged the conscience of mankind, and the advent of a world in which human beings shall enjoy freedom of speech and belief and freedom from fear and want has been proclaimed as the highest aspiration of the common people,

Whereas it is essential, if man is not to be compelled to have recourse, as a last resort, to rebellion against tyranny and oppression, that human rights should be protected by the rule of law,

Whereas it is essential to promote conditions of brotherhood and peace between nations,

Whereas the peoples of the United Nations have affirmed their faith in the equal rights of men and women and have declared their commitment to achieve, in co-operation with the United Nations, the promotion of universal human rights and fundamental freedoms,

Whereas Member States have agreed that the promotion of universal freedoms,

Whereas a common understanding of the full realization of this pledge is necessary,

The General Assembly,

Proclaims this Universal Declaration of Human Rights as a common standard of achievement for all peoples and all nations, to the end that every individual and every organ of society, keeping this Declaration constantly in mind, shall strive by teaching and education to promote respect for these rights and freedoms and by progressive measures, national and international, to secure their universal and effective recognition and observance, both among the peoples of Member States themselves and among the peoples of territories under their jurisdiction.

All human beings are born free and equal in dignity and rights. They are endowed with reason and conscience and should act towards one another in a spirit of brotherhood.

Everyone is entitled to all the rights and freedoms set forth in this Declaration, without distinction of any kind, such as race, colour, sex, language, religion, political or other opinion,

Voet herkenning uit

93%

Stop

1 2 3 4 5

Als het interactief leren ingeschakeld is, doorloopt u de herkenning en de leerfase voor elke bladzijde. De woordenboekmodus "nieuw" wordt gebruikt voor de eerste bladzijden, de toevoegingsmodus voor de volgende bladzijden.

Door op de knop "Einde" te klikken worden alle oplossingen van het systeem aanvaard zonder validatie door de gebruiker. Met andere woorden, het interactief

leren wordt dan afgebroken voor *alle* bladzijden, het OCR-proces gaat verder in de automatische modus.

Het herkenningresultaat van meerbladige documenten wordt opgeslagen in één enkel uitvoerbestand. Wanneer u de uitvoer naar een doeltoepassing stuurt, worden meerdere pagina's aangemaakt binnen één document.

MEERBLADIGE DOCUMENTEN BEWERKEN

De gebruiker kan meerbladige documenten bewerken, hoofdzakelijk om scanfouten te corrigeren: hij kan bladzijden uit het document verwijderen en de volgorde van de pagina's binnen het document wijzigen.

Maar we beginnen met de navigatie. Om naar een bladzijde te gaan, klikt u op de bladzijde in de pagina knoppenbalk of houdt u de muiscursor boven de bladzijde, roept u de "Context" menu op door met de rechter muisknop te klikken en gebruikt u het commando "Bladzijde Selecteren". Om naar de vorige bladzijde te verspringen kan u op de toets PageUp duwen, om naar de volgende bladzijde te gaan, op de toets PageDn. Of gebruik de overeenkomstige commando's uit menu "Bekijken".

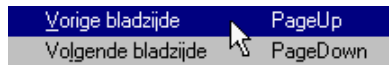

Het document wijzigen gaat als volgt. Om een *bladzijde* te *wissen*, houdt u de muiscursor boven de bladzijde, roept u de "Context" menu op door met de rechtse muisknop te klikken en gebruikt u het commando "Bladzijde Wissen". Om een *bladzijde* een hoger paginanummer te geven, gebruikt u het commando "Bladzijde naar Boven Verschuiven", om een *bladzijde* naar beneden te verschuiven, gebruikt u het commando "Bladzijde naar Beneden Verschuiven".





MET EEN NIEUW DOCUMENT BEGINNEN

Met het bevel "Nieuw Document" onder het menu "Bestand" sluit u het huidig document af.

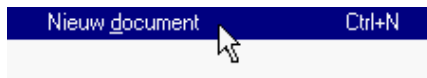

Dit commando wist alles uit het geheugen. Het in het geheugen geladen document (dat één of meerdere bladzijden bevat) wordt gewist. U bent nu klaar om een nieuw document aan te maken.

Maar u kunt ook met een nieuw document beginnen vanuit het huidige document. Zolang de herkenning niet werd uitgevoerd, veronderstelt het systeem dat u nog bladzijden aan het document wilt toevoegen. U kunt bijvoorbeeld alle bladzijden in de documentinvoer inscannen, de documentinvoer weer vullen en opnieuw beginnen. Of u scant enkele documenten en voegt daar enkele beeldbestanden, zeg maar faxen, aan toe. Deze bladzijden vormen één document, het enige wat u moet doen is tussendoor de beeldbron wijzigen met de knop "Bron".

Wanneer de herkenning wel al was uitgevoerd en u begint opnieuw te scannen (of beelden te laden), zal het systeem u vragen of u met een nieuw document wilt beginnen of met het huidig document wilt verdergaan.

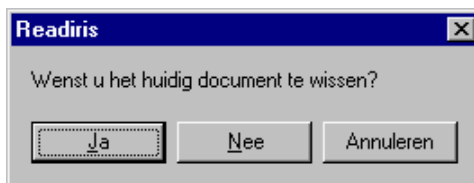

DE UITVOER OPMAKEN

Een tekst opslaan of uitvoeren houdt meer in dan een uitvoermethode kiezen of een bestandsnaam opgeven voor de tekstuitvoer. U moet ook een tekstformaat

selecteren en de layout van de herkende tekst gaan bepalen. Kortom, u moet beslissen waar u met de tekst heen wilt eer u de herkenning uitvoert.

Sommige opties van de "Formaat" knop laten u toe om het uitzicht van de uitgevoerde tekst te beïnvloeden.

De "**tekstflow**" van de uitvoer wordt onmiddellijk beïnvloed door de optie "Paragrafen Herstellen".

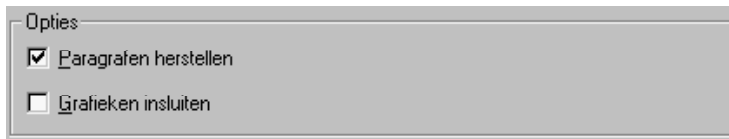

Schakel deze optie in om Readiris de **paragrafen** te laten **detecteren**: Readiris zal dan de normale "wordwrap" toepassen die typisch is voor tekstverwerkers, zoniet wordt een carriage return (Enter) toegevoegd na iedere lijn en blijven gesplitste woorden gesplitst! De paragraafdetectie is standaard actief.

Laten we een voorbeeld geven om één en ander te verduidelijken. Wanneer de eerste drie lijnen van een kolom "De nieuwe presi-", "dent wuift van op het terras." en "Zijn vrouw vergezelt hem." zijn, zorgt de paragraafdetectie voor het volgende resultaat: "De nieuwe **president** wuift van op het terras. **Zijn** vrouw vergezelt hem." De twee stukken van het woord "president" die door een koppelteken gesplitst zijn, zijn opnieuw aaneengelijmd, en er werd een spatie ingevoegd op het einde van de eerste zin. Kortom, u krijgt een vlotte, continue tekst.

Was de paragraafdetectie *niet* geactiveerd, dan zou de originele layout behouden zijn, met een carriage return (Enter) aan het einde van elke zin.

(De "Formaat" knop bevat tevens formatteeropties die we nog niet besproken hebben - we zullen dit straks doen.)



UW SCANNER INSTELLEN

Laten we uw scanner gaan instellen. We veronderstellen nu wel dat uw scanner en de nodige stuurbestanden goed werden geïnstalleerd.

Als uw Readiris licentie gebundeld is met een scanner, kan deze stap overbodig blijken omdat uw scanner dan allicht al onder Readiris geconfigureerd is.

Klik op de "Scanner" knop in de hoofdknoppenbalk.



Klik op de knop "Scannermodel" om uw **scannermodel** te kiezen.

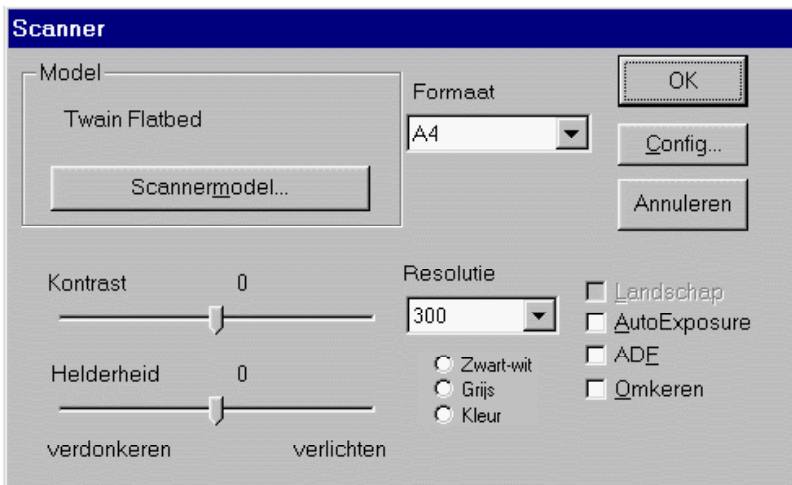

Wanneer u de optie "<Image>" (beeld) als "scanner" selecteert, fungeren vooraf gescande beelden ten allen tijde als beeldbron – u hoeft zelfs de schijf niet te selecteren met de knop "Bron" op de hoofdknoppenbalk.

De knop "Config." is enkel beschikbaar wanneer uw scanner het toelaat. Hij geeft toegang tot sommige geavanceerde scanparameters; bij Twain scanners kunt u deze knop gebruiken om de Twain bron te selecteren. (U kunt dat ook met het commando "Bron Selecteren" onder het menu "Bestand".)

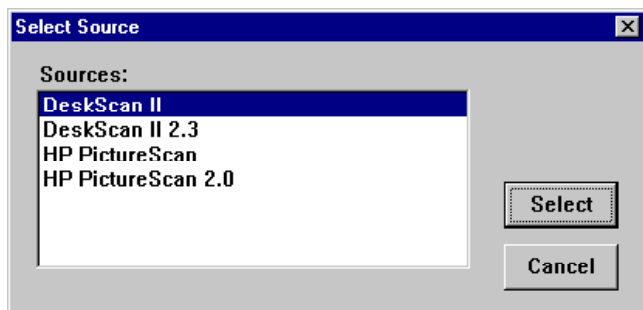

Uw scanner kan ook vergezeld zijn van een **scanplatform** zoals HP JetSuite of HP Document Assistant. Naargelang de software-versie die u aangeschaft heeft, kunt u gespecialiseerde handleidingen betreffende de scanplatformen terugvinden op de Readiris CD-ROM.

Wanneer de scanner geselecteerd is, zal hetzelfde venster u toelaten om de scanresolutie, het papierformaat en -oriëntatie, de helderheid en het contrast in te stellen. U kunt tevens aangeven of u van de documentinvoer wilt gebruik maken. Bij Twain scanners worden alle instellingen meestal binnen de Twain interface geregeld.

Stel de **helderheid** in en, wanneer dat mogelijk is, **het contrast**. De contrastinstelling is enkel beschikbaar op sommige modellen. Sleep de balk om het scannen donkerder of helderder te maken; de geselecteerde waarden worden ook numeriek voorgesteld.

Readiris ondersteunt zwart-witte scans, scans in grijswaarden en in kleur. U kan dus de **kleurmodus** kiezen die u het best bevalt. Om zwart-wit illustraties in de documenten in te sluiten, scant u in zwart-wit, om zwart-wit foto's over te nemen, scant u in grijswaarden en om kleurfoto's over te nemen, scant u in kleur.



Maar waarom zou u de bitdiepte van de beelden bij het scannen herleiden? Het spreekt voor zich dat het scannen van grijswaarden en kleur trager is en meer RAM-geheugen vereist dan zwart-wit beelden.

Grijswaarden en kleur gebruiken zijn niet enkel nuttig om de grafieken met voldoende kwaliteit te hernemen; in een aantal gevallen hebt u grijswaarden of kleuren nodig voor een goede herkenning! Bij teksten die afgedrukt zijn op een gekleurde achtergrond kan een kleurscan de kleurverschillen creëren die in het zwart-wit beeld afwezig zijn. Wanneer er slechts weinig contrast is tussen de tekst en de achtergrond, kan de achtergrond “ruis” opleveren die de herkenning bemoeilijkt of gewoon onmogelijk maakt!

Nemen we bijvoorbeeld een zwarte tekst op een donkere achtergrond. Hoezeer u de helderheid ook bijstelt, wanneer u zo'n document in zwart-wit scant zult u er allicht niet in slagen de achtergrond te filteren zonder dat de tekst eveneens wegvalt.

MASAYOSHI SON, 42, president and CEO, is the master Net empire builder. His conglomerate holds stakes in 300 Internet companies in the U.S., Japan, Europe, and other Asian countries. Today, Softbank manages about \$4 billion in venture capital funds for global investments.

YASUMITSU SHIGETA, 35, has invested in more than 70 Web or mobile Net-based ventures in Japan and the U.S., including Tumbleweed Communications and Phone.com. Shigeta is also developing new businesses that take advantage of the growth of the Internet and mobile communications.

MASAYOSHI SON, 42, president and CEO, is the master Net empire builder. His conglomerate holds stakes in 300 Internet companies in the U.S., Japan, Europe, and other Asian countries. Today, Softbank manages about \$4 billion in venture capital funds for global investments.

YASUMITSU SHIGETA, 35, has invested in more than 70 Web or mobile Net-based ventures in Japan and the U.S., including Tumbleweed Communications and Phone.com. Shigeta is also developing new businesses that take advantage of the growth of the Internet and mobile communications.

Readiris creëert een zwart-witte copie van elk kleur- en grijswaardenbeeld. Readiris maakt daarbij gebruik van intelligente routines, zodat zelfs de moeilijke gevallen worden opgelost. Hieronder ziet u hoe ons “lastig” beeld wordt omgezet...

MASAYOSHI SON, 42, president and CEO, is the master Net empire builder. His conglomerate holds stakes in 300 Internet companies in the U.S., Japan, Europe, and other Asian countries. Today, Softbank manages about \$4 billion in venture capital funds for global investments.

YASUMITSU SHIGETA, 35, has invested in more than 70 Web or mobile Net-based ventures in Japan and the U.S., including Tumbleweed Communications and Phone.com. Shigeta is also developing new businesses that take advantage of the growth of the Internet and mobile communications.

Om de zwart-witte versie van een gescand beeld af te beelden, schakelt u de optie "Document in Kleur Afbeelden" onder het menu "Bekijken" uit.



Bij zwart-wit beelden geeft de kleur het venstertype aan - tekstvensters zijn geel, grafieken blauw en tabelvensters zijn purper. Bij kleurbeelden en beelden met grijswaarden hebben de grafische vensters een gekleurde rand maar wordt het venster niet gevuld - het zou een zonde zijn de eigenlijke kleuren van de grafiek te "camoufleren".

Wat uw kleurmodus ook moge wezen, kies een **resolutie** van 300 dpi voor normale applicaties en de hogere resolutie van 400 dpi voor kleine druk (kleiner dan 10 punt) en wanneer het document erg gedegradieerd is.

Readiris leest **puntgroottes** van 6 tot 72 punt (0,21 tot 2,54 cm.).

6 punt

72

Readiris leest eveneens "dropletters", hoofdletters die meerdere lijnen beslaan. (Die kunnen uiteraard niet groter zijn dan 72 punt!)



Readeris leest “drop letters” die meerdere lijnen bedekken en kent die toe aan de eerste lijn van de paragraaf.

Door de optie "Landschap" te selecteren geeft u aan dat de pagina-oriëntatie breed is en niet lang (“portret”). Deze pagina-oriëntatie is eigenlijk enkel van toepassing op gereduceerde formaten: bij een A4 flatbed scanner kunt u bijvoorbeeld A5 bladzijden (de helft van een A4 blad) in portret- en in landschaporiëntatie scannen, maar volle A4 bladzijden kunt u natuurlijk alleen in één richting inscannen!



De optie "Omkeren" tenslotte laat de scanner volledig “negatieve” beelden laten aanmaken in de zwart-wit scanmodus - activeer deze optie om bladzijden te verwerken met witte tekst op een zwarte achtergrond.

STANDAARD INSTELLING BEWAREN

Stel de scanparameters goed in en klik op het commando "Standaard Instelling Opslaan" onder het menu "Bestand" om de actuele instellingen te bewaren als standaard **instelling** voor verder gebruik.

Standaard instelling opslaan



Configuratiebestanden bevatten meer dan enkel de scanopties: ze bepalen ook of u het interactief leren gaat gebruiken, welk letterwoordenboek actief is (en zijn modus), welke taal en welk lettertype - bijvoorbeeld normale, proportionele

letters - de documenten bevatten, welke uitvoermethode en layoutopties u gebruikt - bijvoorbeeld lopende tekst naar WordPad sturen enz. Kortom, *alle* operationele parameters van Readiris worden in de configuratiebestanden bewaard.

SPECIFIEKE INSTELLINGEN BEWAREN

De standaard **instelling** zal natuurlijk gebruikt worden telkens u Readiris opstart, maar u kunt specifieke configuraties bewaren om te vermijden dat u operationele parameters moet herdefiniëren. De opdrachten "Instelling Opslaan" en "Instelling Laden" onder het "Bestand" menu nemen deze taak voor hun rekening.

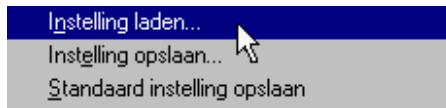

Laten we een voorbeeld geven: als u regelmatig Nederlandse documenten moet herkennen met een specifieke layout, dan wordt u aangeraden om een configuratiebestand aan te maken voor dit documenttype. U zult dan met name "Nederlands" als documenttaal selecteren, een aangepaste vensterlayout laden om te vermijden dat u steeds dezelfde vensters moet hertekenen, het leren uitschakelen maar een woordenboek laden in de leesmodus omdat telkens dezelfde lettertypes terugkeren enz.

Als u twijfels heeft over de huidige instellingen, hoeft u niet in elk menu en elk commando te duiken om ze te achterhalen. U kunt gewoon het commando "Informatie" onder het "Bestand" menu aanklikken om een praktisch overzicht te krijgen.

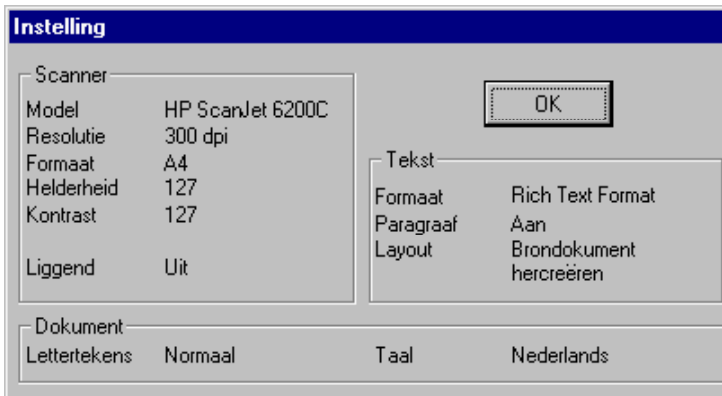

DOCUMENTEN SCANNEN

Nu de scanner is ingesteld, zijn we klaar om te gaan scannen. Wat het scannen betreft, moeten we wel op enkele punten wijzen.

Besteed enige aandacht aan de regelkromming. De pagina-analyse en de herkenning springen wel tolerant om met schuine regels, maar het kan fout aflopen wanneer het document te schuin werd ingescand. Beperkte regelkromming (die kleiner is dan $0,5^\circ$) kunt u negeren omdat die geen invloed heeft op de herkenning.

De optie "Bladzijde Rechtzetten" onder het menu "Instelling" bepaalt of die documenten die schuin werden ingescand automatisch zullen **rechtgezet** worden. Beperkte regelkromming wordt daarbij genegeerd; deze optie is standaard ingeschakeld.



Wanneer u deze optie per vergissing uitschakelde, gebruikt u de knop "Bladzijde Rechtzetten" op de beeld knoppenbalk (of het overeenkomstig commando onder het menu "Aktie") om de regelschuimte te corrigeren.

**Bladzijde rechtzetten**

Een blad rechtzetten duurt enkele seconden. Eerst wordt het beeld geanalyseerd om de hoek van de regelschuinte te detecteren - als die er is tenminste -, daarna worden de kleur- of grijsbeelden én de zwart-witte versie rechtgezet en wordt de pagina-analyse opnieuw uitgevoerd.

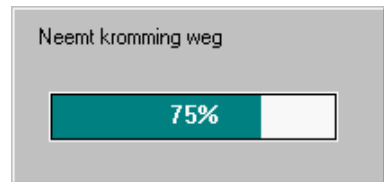

U kunt het desgewenst eens proberen met het beeldbestand DESKEW.JPG in de Readiris map... Vergeet niet de optie "Bladen Rechtzetten" eerst uit te schakelen, zoniet wordt de bladzijde rechtgezet nog voor ze op het scherm wordt afgebeeld!

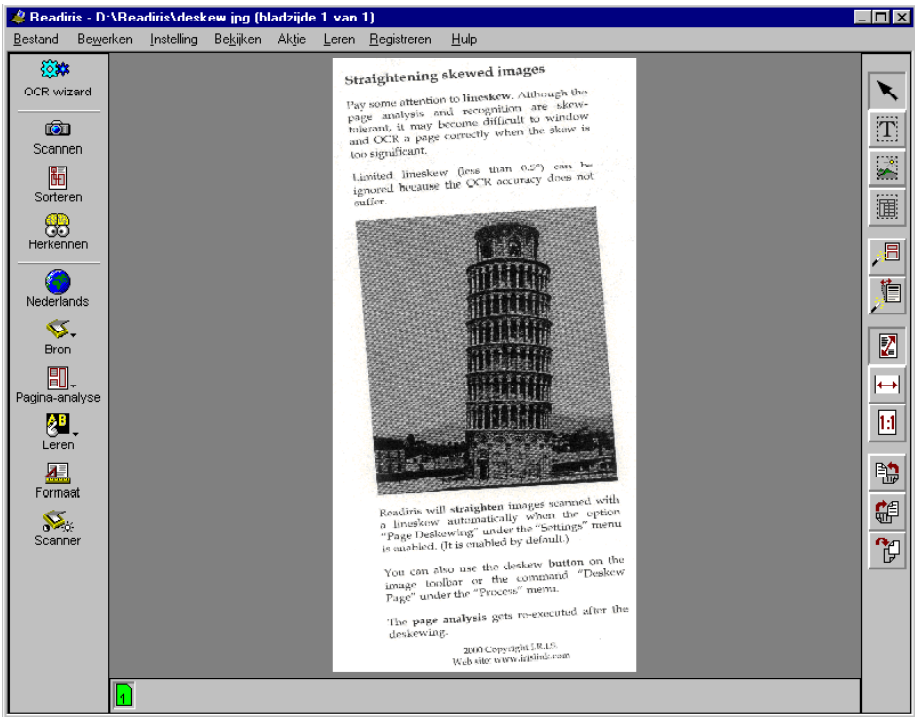

Het kan ook nodig zijn dat u de pagina-oriëntatie moet aanpassen. Maak hiertoe gebruik van de rotatieknoppen op de beeld knoppenbalk. (Overeenkomstige opdrachten bevinden zich in het menu "Bekijken".)

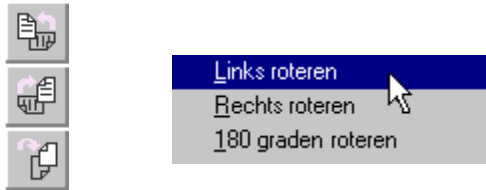

Er zijn drie rotatierichtingen: rotatie naar links, naar rechts en 180°. De rotatie neemt een paar seconden in beslag: het achterliggende beeld wordt herschreven, en niet enkel de afbeelding ervan op het scherm.

DE GESCANDE BEELDEN AANPASSEN

Zoals al aangestipt werd, worden krachtige, intelligente routines gebruikt om kleur- en grijsbeelden automatisch om te zetten in zwart-wit beelden. Maar de gebruiker kan, mocht dit nodig blijken, het beeld verder optimaliseren voor het OCR-proces. Dit gebeurt met het bevel "Beeld Aanpassen" onder het menu "Aktie".

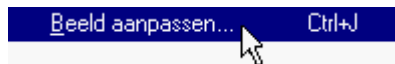

Wanneer u dit commando aanklikt, wordt het zwart-wit beeld automatisch op het scherm gebracht, het is alsof u de optie "Document in Kleur Afbeelden" uitschakelde. Dit bevel hanteert enkele moeilijke begrippen, en we zullen er in detail op ingaan.

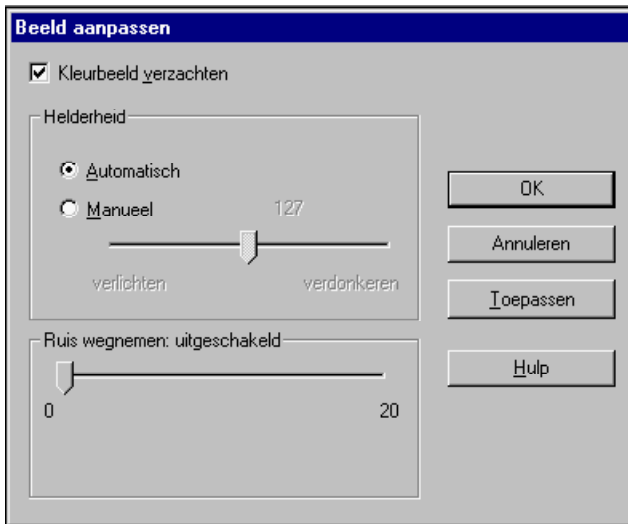

De optie "Kleurbeeld Verzachten" maakt de kleur- en grijsbeelden homogener door ze "af te vlakken", door beperkte verschillen in intensiteit te weg te nemen. Het resultaat van deze bewerking is dat er een scherper contrast wordt gecreëerd tussen de voorgrond - de tekst - en de achtergrond - een kleur, foto enz. Het is aanbevolen deze optie altijd ingeschakeld te laten.

En wat bedoelen we met de helderheid? Met "helderheid" bedoelen we eigenlijk de zwart-wit drempel. De optie "Auto" bepaalt de zwart-wit drempel automatisch. Pas desnoods een andere drempel toe door het zwart-wit beeld te verdonkeren of te verhelderen. Wanneer u het beeld verdonkert, worden meer pixels in het zwart-wit beeld zwart, wanneer u het beeld verheldert, worden minder pixels in het zwart-wit beeld zwart.

Let wel, het beeld wordt pas echt aangepast wanneer u de knop "Toepassen" aanklikt. Door op "OK" te klikken past u het beeld aan én sluit u het venster. Hier

hebt u een voorbeeld waarbij het zwart-wit beeld dramatisch werd verlicht - zij het dat we geen goede OCR-resultaten verwachten van dit beeld!

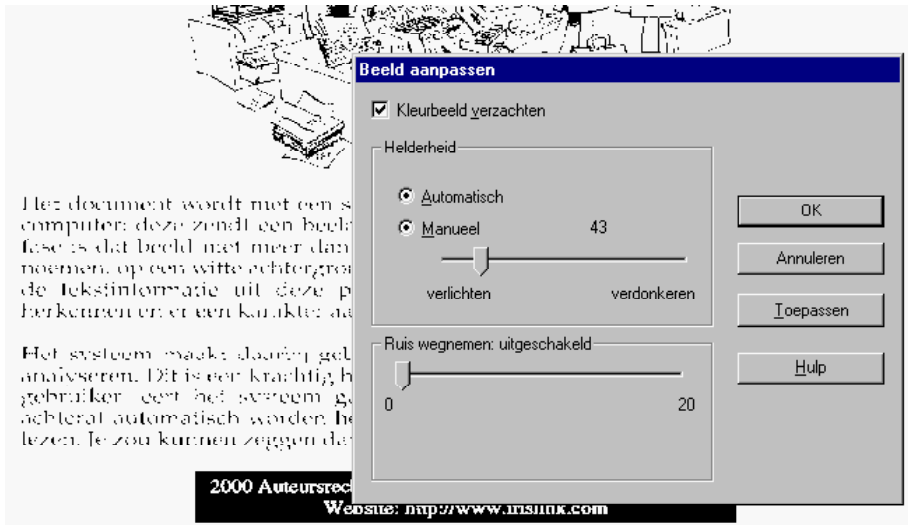

De eerste twee opties betreffen kleur- en grijsbeelden. De laatste optie, "Ruis Wegnemen", slaat exclusief op de zwart-wit beelden. "Ruis" wegnemen betekent dat de toevallige, "parasitaire" pixels uit het zwart-wit beeld worden verwijderd.

**If computers can't
adapt easily, then
maybe the people
using them can.**

**If computers can't
adapt easily, then
maybe the people
using them can.**



Zorg ervoor dat u geen te grote vlekken uit het beeld verwijderd, want het zou wel eens kunnen voorkomen dat u de punten op de "i" wegneemt of delen van matrix letters wist!

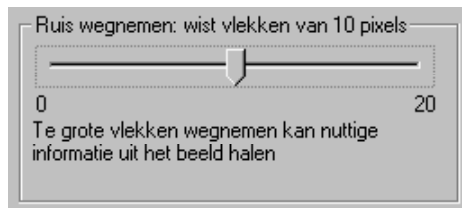

Dit is de beste manier om een beeld te optimaliseren: plaats het venster waar u het beeld aanpast in een hoek van het scherm zodat u goed kunt beoordelen welk effect de aanpassingen die u uitvoert hebben op het beeld. Pas de parameters aan, klik telkens op "Uitvoeren" tot u een scherp en "proper" beeld op het scherm hebt.

LAAT DE WIZARD VOOR U WERKEN

Laten we van start gaan met het scannen van documenten. In plaats van alle parameters te doorlopen zullen we echter gebruik maken van de **OCR wizard**, een erg comfortabele manier om bladzijden te herkennen.

Klik op de knop "OCR wizard" op de hoofdknoppenbalk of selecteer het commando "OCR Wizard" onder het menu "Aktie".



De assistent gidst u comfortabel doorheen de herkenning: het volstaat op enkele eenvoudige vragen te antwoorden om snelle resultaten halen met Readiris.



Merk op dat de OCR assistent begint te lopen telkens u Readiris opstart; u kunt dit vermijden door de optie "Wizard Activeren bij Opstarten" in het eerste scherm van de wizard uit te schakelen. (U kunt ook de gelijkwaardige optie onder het menu "Instelling" gebruiken.)

BLADZIJDEN AUTOMATISCH HERKENNEN

De OCR assistent is een halfautomatische manier om bladzijden te herkennen. Readiris kan documenten echter ook *volautomatisch* herkennen. In plaats van door de opties gegidst te worden, zullen we een bladzijde ogenblikkelijk herkennen, zonder enige tussenstap.

Om de OCR wizard op de hoofdknoppenbalk te vervangen door de knop "Auto", schakelt u de optie "Wizard op Knoppenbalk Plaatsen" onder het menu "Instelling" uit.





Selecteer de scanner als beeldbron met de knop "Bron" en klik op de knop "Auto" of selecteer het commando "Automatische Herkenning" onder het menu "Aktie".

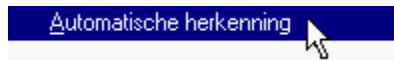

Automatische herkenning houdt in dat de pagina achtereenvolgens wordt gescand, bevensterd door de pagina-analyse of aan de hand van een venstersjabloon en herkend zonder interactief leren. De gebruiker beperkt er zich toe het scannen te starten en de herkende tekst op te slaan, alle tussenliggende stappen neemt Readiris voor zijn rekening.

READIRIS HERSCHEPT DE DOCUMENT LAYOUT

Automatische herkenning, waarbij het herkenningsproces automatisch doorlopen wordt, mag u geenszins verwarren met automatische formattering! “Autoformattering” houdt met name in dat Readiris een **getrouwe copie** aanmaakt van het gescande document: de woord-, paragraaf- en bladformattering van het oorspronkelijk document keren terug in de uitvoer.

Gelijkaardige lettertypes als in het brondocument (met schreef of schreefloos, proportioneel of vast, normaal of samengedrukt) worden gebruikt, de puntgroottes en stijlen (vet, cursief en onderlijnd) worden behouden tijdens de herkenning. De Tab-codes en de uitlijning (links, gecentreerd, rechts en uitgelijnd) van elke tekstblok worden gerecreëerd. De plaats van de kolommen, tekstblokken en grafieken baseert zich op het origineel document.

Met andere woorden, Readiris laat u toe om een copie te archiveren van uw documenten, zij het dat u dit keer te maken hebt met een editeerbaar, compact tekstbestand, en niet langer met een gescand beeld!

Dit alles houdt in dat bij “autoformattering” de sortering van vensters slechts *gedeeltelijk* geldt: u kunt zones insluiten en uitsluiten, maar als u de sorteerder wijzigt, wordt dat genegeerd!

Laten we bekijken hoe dit in zijn werk gaat. Om vertrouwd te raken met "autoformatting" opent u best het beeld AUTOFORMAT.JPG in de Readiris map.

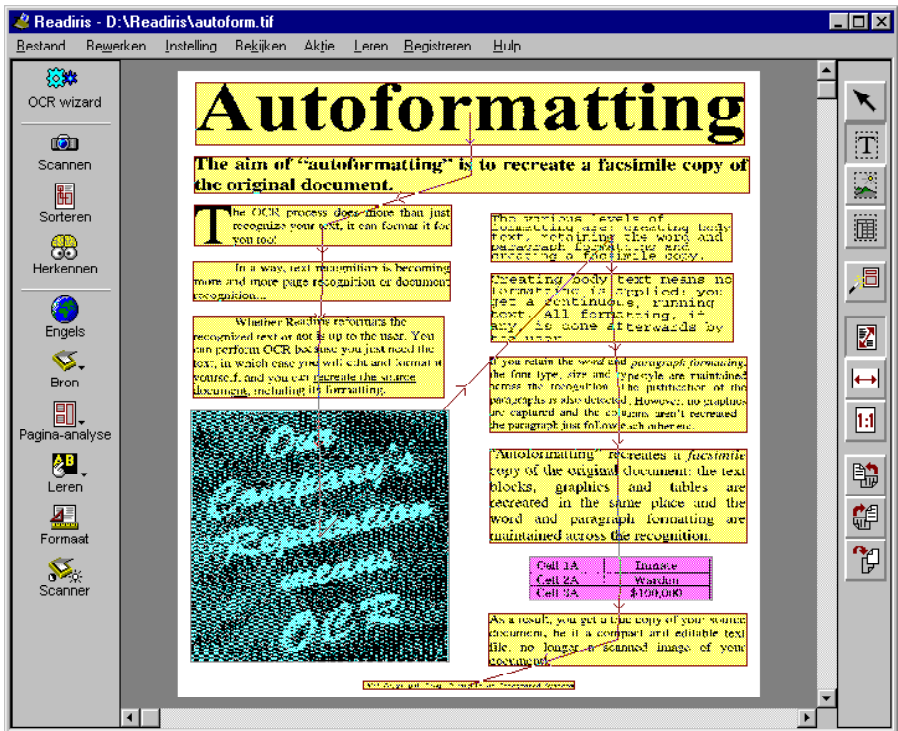

Klik op de "Formaat" knop op de hoofdknoppenbalk en kies ervoor het herkenningresultaat naar Microsoft Word te zenden of selecteer het uitvoerformaat Word (DOC) of RTF (Rich Text Format). Activeer eveneens de layoutoptie "Brondocument Hercreëren". (Het is uw vrije keuze of u de optie



"Paragrafen Herstellen" al dan niet activeert om binnen de paragrafen wordwrap toe te passen.)

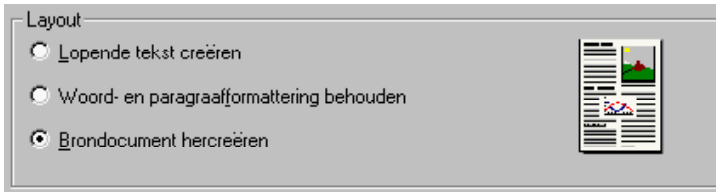

Noteer dat de opmaakreconstructie beperkt is tot het Word (DOC) en het RTF formaat en tot documenten die naar Microsoft Word worden gezonden. Eerst het goede nieuws: Word (DOC) en RTF zijn wijd verspreide tekstformaten die door alle populaire tekstverwerkers kunnen geopend worden.

Andere, "arme" tekstformaten die "platte" tekst ("plain text") genereren zoals ASCII, ANSI enz. ondersteunen geen geavanceerde formatteercodes en kunnen dus ook *geen* "autoformatting" bieden. Analoog hieraan moet u weten dat WordPad een sterk gereduceerde teksteditor is, eerder dan een volledig uitgeruste tekstverwerker; WordPad opent wel Word en RTF bestanden maar negeert de meeste formatteercodes zoals tekstkaders, alignering en zo meer.

Wanneer de herkende tekst geopend wordt met een heuse tekstverwerker ziet hij er als volgt uit zonder enige interventie van de gebruiker.

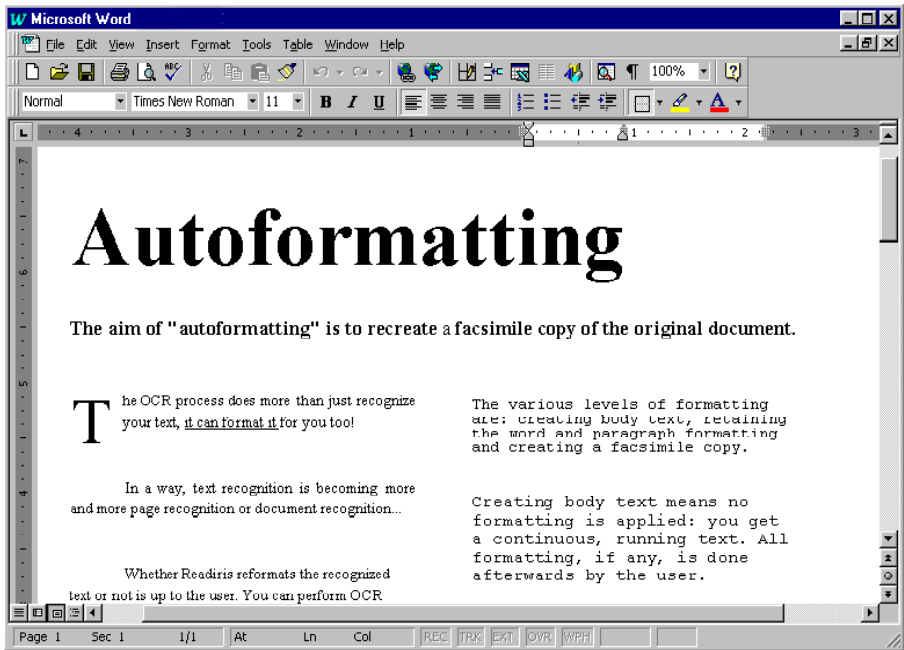

Om de layout correct te beoordelen moet u wel de "WYSIWIG"-modus van uw tekstverwerker activeren; meestal is er sprake van een "pagina-layout" optie. Let wel: wanneer u het herkende document rechtstreeks naar Microsoft Word zendt, wordt de "pagina-layout" optie automatisch geactiveerd!

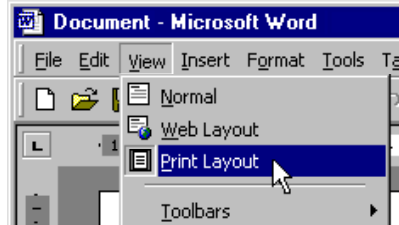
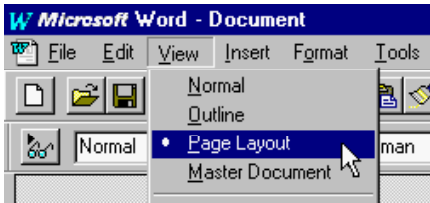

Samengevat, Readiris herkent niet alleen uw teksten, maar kan ze ook formatteren. OCR is tegenwoordig meer dan tekstherkenning, OCR wordt meer en meer blad- of **documentherkenning!**

TEKSTFORMATTERING, DEEL 2

De andere layoutopties zijn "Lopende Tekst Creëren" en "Woord- en Paragraafformattering Behouden".

Zoals het pictogram aan de rechterkant illustreert, betekent **lopende tekst creëren** dat u een niet geformatteerde, "continue" tekst aanmaakt. De tekst wordt hernomen, maar van zijn layout wordt abstractie gemaakt. Gebruik deze optie wanneer u gewoon een document wilt overnemen maar geen belang hecht aan zijn opmaak.

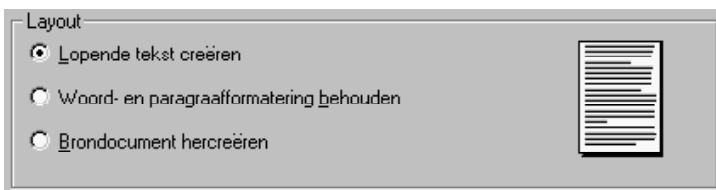

(Aziatische tekst genereren impliceert dat er lopende tekst wordt gecreëerd - u kunt geen "autoformattering" toepassen of de woord- en paragraaf-formattering behouden. Het aantal beschikbare bestandsformaten is bovendien beperkt.)

De optie "Woord- en Paragraafformattering Behouden" is de midden weg: de **woordformattering** - het lettertype (met schreef - schreefloos, proportioneel -

vast, normaal - samengedrukt), de puntgrootte en stijl (vet, cursief en onderlijnd) - wordt behouden gedurende de herkenning. Dat is ook het geval met de **paragraafformattering** - de tabs en de uitlijning (links, gecentreerd, rechts en gealigneerd).

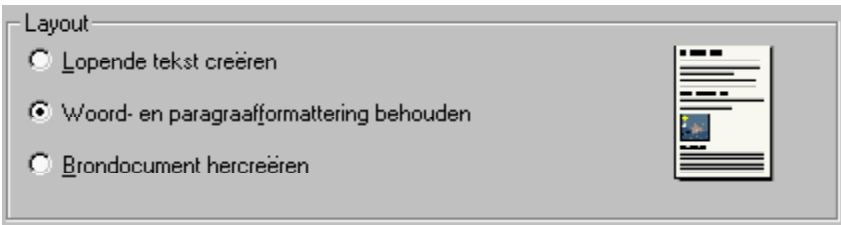

Verwar deze formatteeroptie echter niet met de “volle” autoformattering: deze optie plaatst de paragrafen gewoon na elkaar, ze creëert geen kolommen of de relatieve positie van de verschillende zones.

GRAFIEKEN APART OPSLAAN

In het vorig voorbeeld was de grafiek opgenomen in het tekstbestand; of dit al dan niet het geval is, hangt af van de formatteeroptie "Grafieken Insluiten". Grafieken bewaren binnen de tekst is enkel mogelijk bij “volle” autoformattering, niet bij “arme” tekstformaten zoals ASCII, ANSI enz.

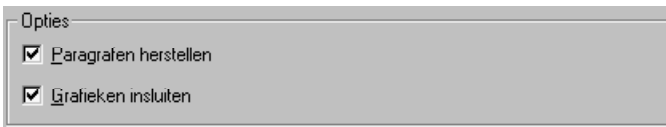

Maar u kunt met Readiris ook grafieken opslaan zonder aan tekstherkenning te doen! En aangezien Readiris zwart-wit beelden, grijswaarden en kleuren ondersteunt, kunt u probleemloos grafisch materiaal en foto's scannen.

Hoe? Teken een grafische zone rond de illustratie, de tekening enz. die u wilt opslaan. Dat gebeurt op dezelfde wijze als wanneer u tekst- en tabelvensters tekent, alleen selecteert u nu de tool "Grafisch Venster".



(Net zoals bij de andere venstertypes kan de tooltip van het grafisch venster u vertellen hoeveel grafische vensters u op het beeld hebt. En vergeet niet dat u de Alt knop ingedrukt kunt houden terwijl u een venster selecteert om zijn type en coördinaten te vernemen.)

Kies daarna het commando "Grafieken Opslaan" onder het menu "Bestand".

Grafieken opslaan...

U zult gevraagd worden om een bestandsnaam op te geven.

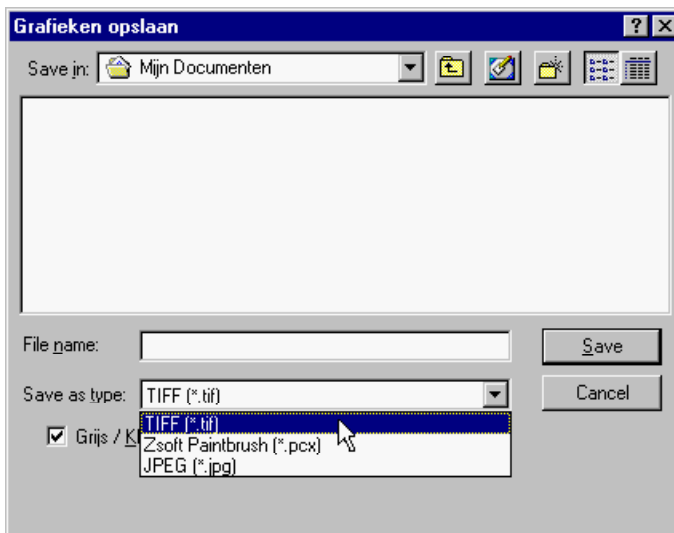

Bepaal welk grafisch formaat u wilt gebruiken. Selecteer een bestandsformaat dat uw fotoretouchesoftware ondersteunt. U hebt de keuze tussen de formaten JPEG, TIFF en Paintbrush (PCX). (Grafische bestanden kunt u in elk geval openen met de interne Windows programma's Paint en Imaging.) Schakel de optie "Kleur"

in om de grafiek in kleur of grijswaarden op te slaan. Deze optie is standaard ingeschakeld.



De grafieken worden altijd in één enkel bestand opgeslagen. U kunt meerdere grafische vensters tekenen, maar wanneer u dat doet, worden die samen opgeslagen in één bestand. (U kunt het "uitsnij"-commando van uw fotoretouchesoftware gebruiken om ze te scheiden.)

De zijden mogen niet kleiner zijn dan 1 mm. - bitmaps met dergelijke afmetingen bevatten toch bijna geen informatie. "Onregelmatige", veelhoekige vensters worden op onzichtbare manier in rechthoeken omgezet: Readiris beslaat de maximale oppervlakte op basis van de grootste coördinaten. In het onderstaand voorbeeld



wordt het grafisch venster (met zwarte rand) door de software aangevuld met de gearceerde zone.

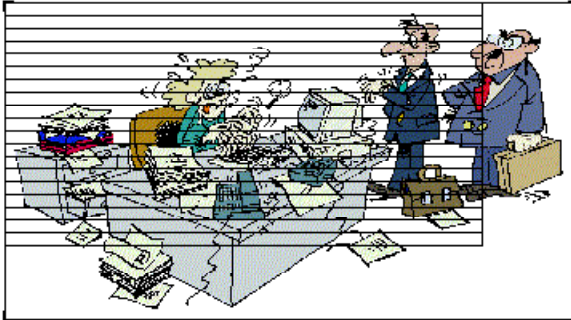

FAXEN HERKENNEN EN UITGESTELDE HERKENNING

Gescande documenten als beeldbestanden bewaren opent een uitdagende mogelijkheid: u kunt de *volledige* pagina bewaren en er later **uitgestelde OCR** op uitvoeren. Dat is eigenlijk wat we eerder deden met de vooraf gescande beelden van onze oefeningen.

Scan een document. Selecteer het commando "Volledige Bladzijde als Beeld Opslaan" onder het menu "Bestand" om een enkele bladzijde op te slaan. U wordt uitgenodigd de volledige bladzijde te bewaren als een TIFF of Paintbrush (PCX) bestand.

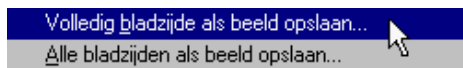

Selecteer het commando "Alle Bladzijden als Beeld Opslaan" om een meerbladig document op te slaan. Er is één bestandsformaat beschikbaar: het (meerbladig) TIFF formaat.

U kunt nu de schijf selecteren als bronbeeld en het beeld openen met de knop "Openen" (of met het overeenkomstige bevel onder het menu "Aktie"). (Als u het

commando "Openen" onder het "Bestand" menu gebruikt moet u de beeldbron zelfs niet aanpassen.)

Daar Readiris beelden in kleur, grijswaarden en zwart-wit ondersteunt, kunt u JPEG beelden, Paintbrush (PCX) beelden, (niet gecomprimeerde of PackBits, Groep 3 en Groep 4 gecomprimeerde) TIFF beelden, meerbladige TIFF beelden en Windows bitmaps (BMP) openen.

Deze mogelijkheid is vooral handig om **faxen** om te zetten in editeerbare tekstbestanden! Als u enige invloed heeft op uw correspondenten, vraag hen dan om faxen te sturen met de "fijne" kwaliteit – deze faxen hebben de hogere resolutie van 200 dpi en zullen een beter OCR resultaat opleveren.

Vergeet overigens niet dat u met de rechter muisknop op beelden kunt klikken in de Windows Verkenner en het bevel "Herkennen" van de "Context" menu kunt aanklikken. U kunt ook gebruik maken van een "drag & drop"-operatie om beelden te openen: sleep beeldbestanden van de Windows Verkenner naar de beeldzone van Readiris om ze onmiddellijk te openen!

TABELLEN HERKENNEN

Tot nog toe hebben we teksten en faxen herkend en grafieken bewaard. Laten we nu een tabel gaan verwerken. Neem een tabel en scan die of open het voorbeeld TABLE.JPG in uw Readiris map.

Het beeld TABLE.JPG bevat eigenlijk twee tabellen en dat is geen toeval! De pagina-analyse detecteert beide tabellen en Readiris zal ze hercreëren door ze cel per cel te reconstrueren in uw rekenblad of door een tabelobject in te voegen in uw tekstbestanden.

Laten we de verschillende mogelijkheden doorlopen. We starten met de "omkaderde" tabel, haar cellen zijn omgeven door een rand.



Readiris - D:\Readiris\Table.tif

Bestand Bewerken Instelling Bekijken Actie Leren Registreren Hulp

Reading Tables

Readiris recognizes tabular data and recreates them cell by cell in worksheets or as table objects inside wordprocessor files.

To insert tables as table objects, you must retain the word and paragraph formatting or recreate the source document; see the "Format" button on the main toolbar.

The page analysis detects "**gridded**" and "**ungridded**" tables. "Gridded" or "framed" tables have borders around the cells - as does the example below. The borders of the table cells get recreated.

Performance test optical media				
CD-ROM Digital Versatile Disk	Average access time (msec)	CPU utilization (%)	Video clip playbacks (frames dropped)	Sequential read 16 KB (K bps)
CD-ROM 4x speed	442	4.2	10 5	612
CD-ROM 12x speed	137	20.9	5 4	1,686
CD-ROM 24x speed	80	58.2	3 2	2,258
CD-ROM 32x speed	60	72.1	- -	2,987
DVD	58	78.9	- -	3,143

Tested on 333 MHz Pentium II PC with 64 MB RAM and 4 GB SCSI HD

"**Ungridded**" tables don't have any borders around the cells. When the columns of ungridded tables are too widely spaced, the page analysis may not detect a table window to avoid confusion with columnized text blocks.

When your tables exclusively contains **numeric characters**, enable the numeric reading mode with the "Language" button on the main toolbar for increased accuracy.

Voer de herkenning uit met de layoutoptie "Woord- en Paragraafformattering Behouden" of "Brondocument Hercreëren" geactiveerd en de tabel wordt gerecreëerd. Open uw tekstverwerker om het resultaat even te bekijken. (U had trouwens de overige tekstblokken in de uitvoer kunnen insluiten.)

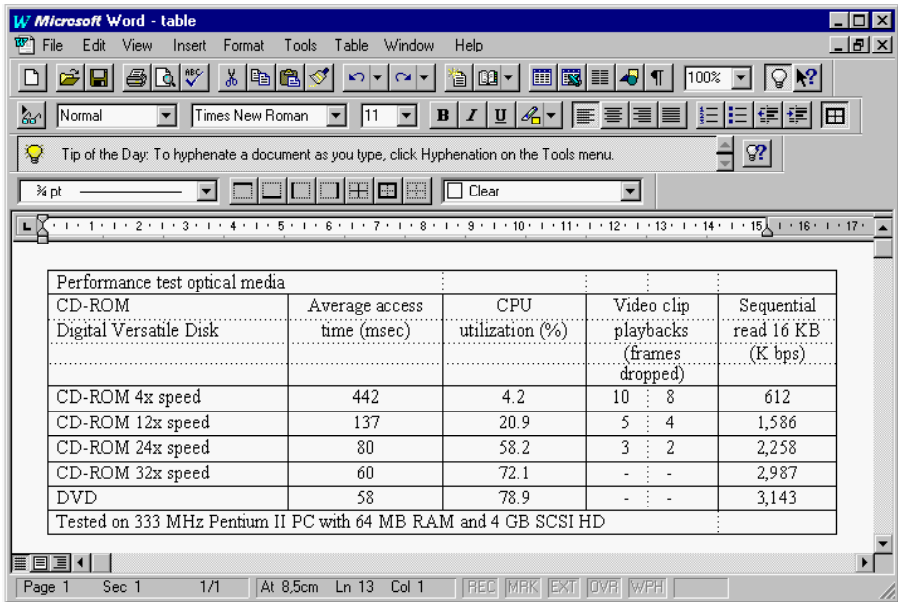

Nu de “niet-omkaderde” tabel. Die heeft geen randen rond de cellen, maar niettemin detecteert de pagina-analyse haar!

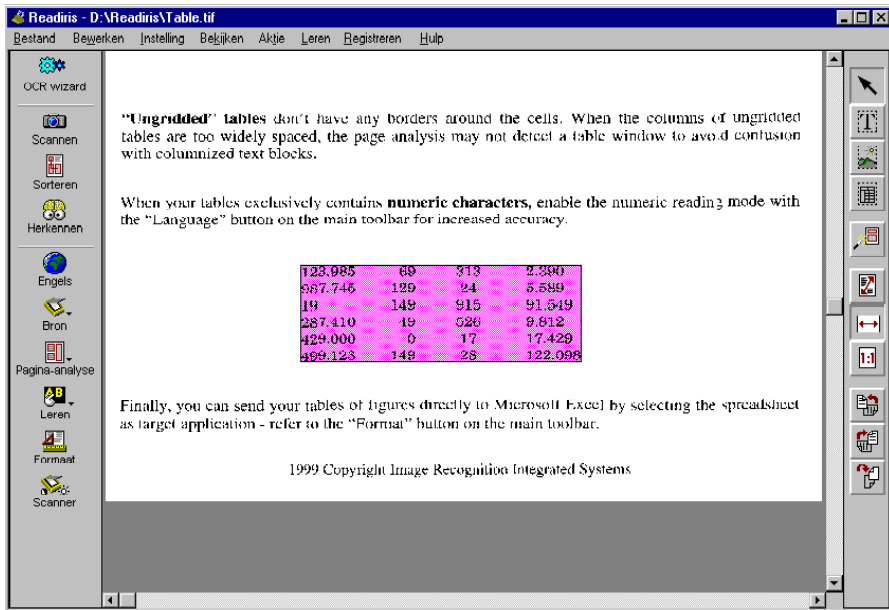

Voor een optimale OCR precisie, beperkt u de herkenning best tot de **numerieke symbolen** met de "Taal" knop. (De numerieke modus bevat niet enkel de getallen, maar ook de symbolen +, *, /, %, , (komma), . (punt), (,), -, =, \$ en £.)



Aangezien u dit alleen kunt doen wanneer de tabel geen alfabetische symbolen bevat – zoniet worden de tekstdelen niet goed herkend – kunnen we hier de numerieke modus activeren maar konden we dat eerder niet voor de eerste tabel.

GEbruikersHANDLEIDING

Deze keer zullen we het herkenningresultaat rechtstreeks naar het rekenblad Microsoft Excel sturen, we kiezen dus Excel als doeltoepassing met de "Formaat" knop.

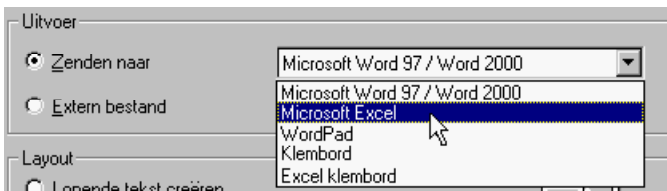

Het rekenblad wordt automatisch opgestart en het resultaat ziet er zo uit: de typische tabelstructuur met rijen en kolommen werd herschapen, u bent dus onmiddellijk klaar om de data te verwerken.

	A	B	C	D	E
1	123.985	69	313	2.390	
2	987.745	129	24	5.589	
3	19	149	915	91.549	
4	287.410	49	526	9.812	
5	429.000	0	17	17.429	
6	499.123	149	28	122.098	
7					

Sum=2.578.517 NUM

Noteer vooral dat u tabellen tevens in het klembord kunt stoppen - vandaar de optie "Zenden naar Excel klembord" - en in een extern bestand kunt bewaren - vandaar het tekstformaat Excel ("CSV" staat voor komma-gedelimiteerde data).



Het kan voorkomen dat u “niet-omkaderde” tabellen ontmoet die de pagina-analyse niet als tabelvensters markeert omdat er teveel ruimte zit tussen de kolommen. Readiris tracht namelijk de verwarring met tekstkolommen te vermijden. Om tabelvensters manueel te creëren, klikt u op de tool "Tabelvenster" en gaat u zoals gewoonlijk te werk. De tooltip van de knop "Tabelvensters" geeft het aantal tabelvensters aan.

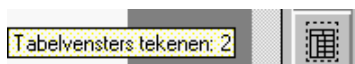

DE “CONNECT” FUNCTIE, NOG EEN DIRECTE LINK

Nu we het toch over tabellen hebben: er is nog een andere manier om ze te herkennen, namelijk *vanuit* uw rekenblad!

De “Connect” mogelijkheid lijkt sterk op de mogelijkheid om herkenningresultaten “door te sturen”: ze biedt u net zo goed een rechtstreekse OCR link tussen uw scanner en uw Windows applicaties. Het enige verschil zit in de “omgekeerde” aanpak: eerder dan uw documenten binnen Readiris te herkennen waarna u het resultaat uitvoert naar een doeltoepassing zult u hier Readiris oproepen vanuit uw applicatie!

Er zijn enkele handmatige stappen vereist die geen automatisch **installatie**programma voor u kunt verzorgen; u kunt de on-line hulp of het bestand CONNREAD.DOC raadplegen om te leren hoe u één en ander installeert. (Dit “Lees Mij” bestand wordt trouwens automatisch op het scherm gebracht op het einde van de installatieprocedure.)

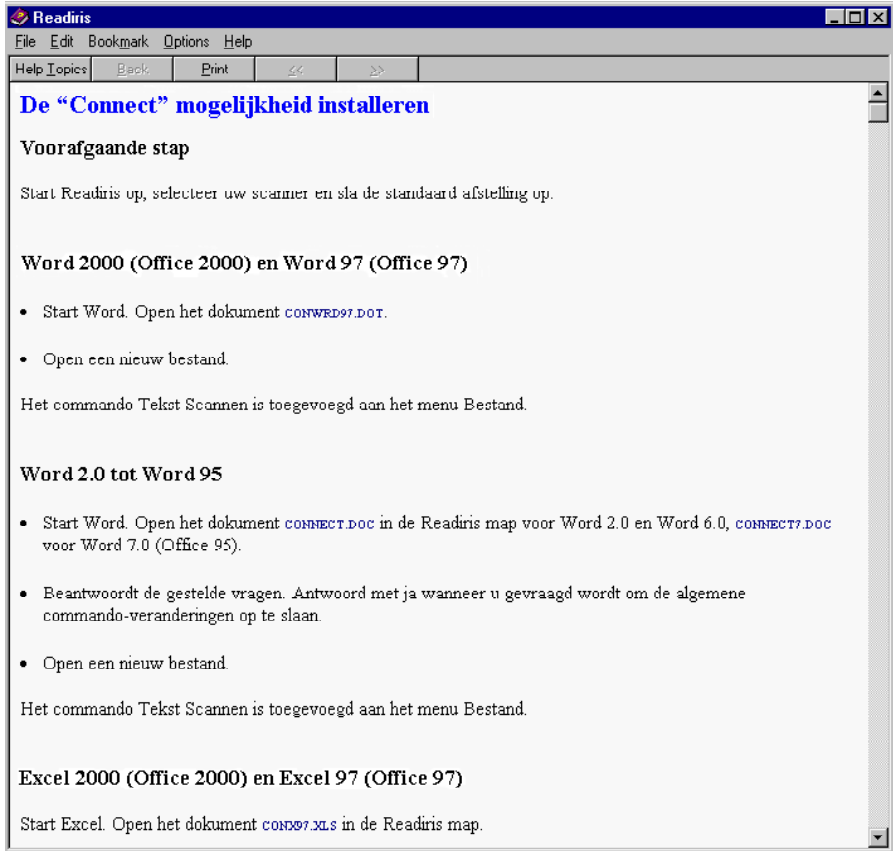

Wanneer de "Connect" mogelijkheid correct geïnstalleerd is, voegt deze een nieuw commando toe aan de menu's van uw applicaties. In de onderstaande voorbeelden is het commando "Tekst Scannen" toegevoegd aan het "Bestand"



menu van Word en is het menu "Tabel Scannen" toegevoegd aan de menubalk van Excel.

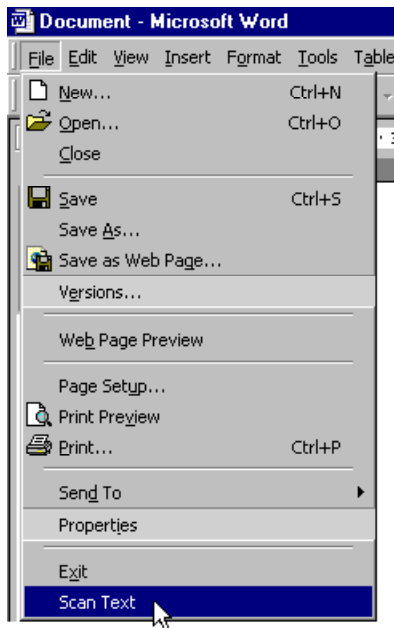
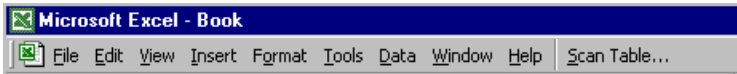

Hoe werkt het? Readiris mag nog niet in de achtergrond lopen op het ogenblik dat u de "Connect" macro oproept. Klik op het nieuw commando in uw applicatiemenu's om Readiris te laten lopen. De "Connect" interface kan u enkele vragen stellen eer Readiris opstart. Ga te werk zoals u dat gewoonlijk doet en verlaat de "Connect" interface wanneer u klaar bent. Het herkenningresultaat wordt ingevoegd op de plaats van de cursor.

ON-LINE HULP RAADPLEGEN

Hier eindigt onze rondleiding van Readiris. Het kan voorkomen dat bepaalde informatie van het laatste ogenblik niet in deze handleiding is opgenomen. We raden u dan ook aan om de on-line hulp te raadplegen als u meer wilt weten over Readiris.

Ga hiervoor naar het "Hulp" menu. Het commando "Inhoud" en zijn versnellingstoets F1 laten u navigeren door de vele hulpbladzijden.

