

Návod k použití

Verze dokumentu 1.00

Copyright © EBON s.r.o. 1999

Veškerá práva vyhrazena. Žádná část této publikace nesmí být reprodukována nebo přenášena jakýmkoliv způsobem bez písemného souhlasu firmy EBON s.r.o.

MS Windows je registrovaná ochranná známka firmy Microsoft Corporation
Delphi je registrovaná ochranná známka firmy Inprise.
Ostatní zmiňované názvy a značky v textu jsou ochrannými známkami a značkami jejich vlastníků.

Informace obsažené v této příručce jsou napsány pro FlynetPro verze 1.0. Změny a úpravy ve vyšších verzích programu budou k dispozici vždy v příslušném doplnění návodu dostupném u výrobce či na internetové adrese <http://www.flynet.cz>.

EBON s.r.o.

Pod turnovskou tratí 170
Praha 9 – Hloubětín

Telefon: (02) 818 60 700
Fax: (02) 818 60 799
e-mail: flynet@ebon.cz

Než začnete pracovat

Ještě než se vrhnete nedočkavě do tvorby Vašeho vlastního internetového obchodu, vlnujte prosím chvilku Vašeho času k přečtení několika stručných rad. Mili by Vám pomoci vyvarovat se případných častých chyb.

Ačkoliv byla aplikace FlynetPro od počátku koncipována a vytvářena především s ohledem na snadné používání, doporučujeme úplným začátečnickům alespoň zblíží prohlídkou tento návod. I pro pokročilé tvůrce WWW stránek může být návod zdrojem zajímavých informací a tipů pro práci s programem, které mohou výrazně usnadnit práci a přiblíží i "zákulisy" programu.

Před tvorbou vlastního internetového obchodu si prohlédněte připravené vzorové projekty. Možná zde získáte i drobnou inspiraci.

Připravte si nejdříve základní koncepci Vašeho internetového obchodu. Nemusíte ji složitě kreslit na papír či nástinu, ale pokud budete mít ucelenou představu o výsledném internetovém obchodě alespoň "v hlavě", ušetříte si pravděpodobně mnoho dodatečných předělávek a oprav.

Pokud si netroufnete sami na vytvoření vlastního designu internetového obchodu, nestyďte se nechat se inspirovat z připravených vzorových projektů, ostatní od toho jsme je také vytvořili.

Pokud máte málo času, nebo si příliš nedůvěřujete v oblasti grafického designu, nebojte se oslovit profesionálního tvůrce WWW stránek či grafika. Pro začátek si můžete nechat vytvořit pouze design celého internetového obchodu, což většinou obnáší 5 hlavních stránek s obrázky. Uvidíte, že vynaložené prostředky jsou často nižší než jste předpokládali a budou se Vám bohatě kompenzovat ušetřeným časem pro vlastní tvorbu ceníkových stránek.

Aktuální seznam profesionálních grafiků a web studií můžete nalézt na domácí internetové stránce FlynetPro <http://www.flynet.cz>.

Požadavky na systém

Software

Operační systém

- ▶ Windows 9x, NT 4.0 a vyšší

Doporučené nainstalované programy

- ▶ Prohlížeč WWW stránek (např. Internet Explorer, Netscape apod.)

- ▶ Editor HTML stránek (např. Front Page Express apod.)

- ▶ Editor obrázků podporující formáty GIF nebo JPEG

Hardware

Doporučená konfigurace

- ▶ procesor třídy Pentium a vyšší

- ▶ 32 MB operační paměti RAM

- ▶ 50 MB volného místa na pevném disku

- ▶ jednotka CD-ROM

Minimální konfigurace

- ▶ procesor třídy 486

- ▶ 8 MB operační paměti RAM

- ▶ 20 MB volného místa na pevném disku

Vlastní instalace

▶ Vložte do jednotky CD-ROM instalační CD programu FlynetPro a spusťte program **setup.exe**. Pokračujte podle instalačního průvodce.

▶ Vypněte počítač.

▶ Zapojte hard-lock (používáte-li na počítači ještě jiný, k programu FlynetPro musí být připojen jako první).

▶ Zapněte počítač.

▶ Program FlynetPro se spouští z nabídky Start – Programy – Flynet – flynetpro.exe.

Projekt

Projekt je základním pilířem práce s programem FlynetPro. Zahrnuje:

► Strukturu a obsah WWW stránek

► Katalog

► Šablony

Tyto informace jsou vázány vždy ke každému projektu samostatně.

FlynetPro umožňuje udržovat neomezené množství samostatných projektů.

Vlastní zahájení práce s aplikací je výběr projektu. Projekty se vybírají v dialogovém okně

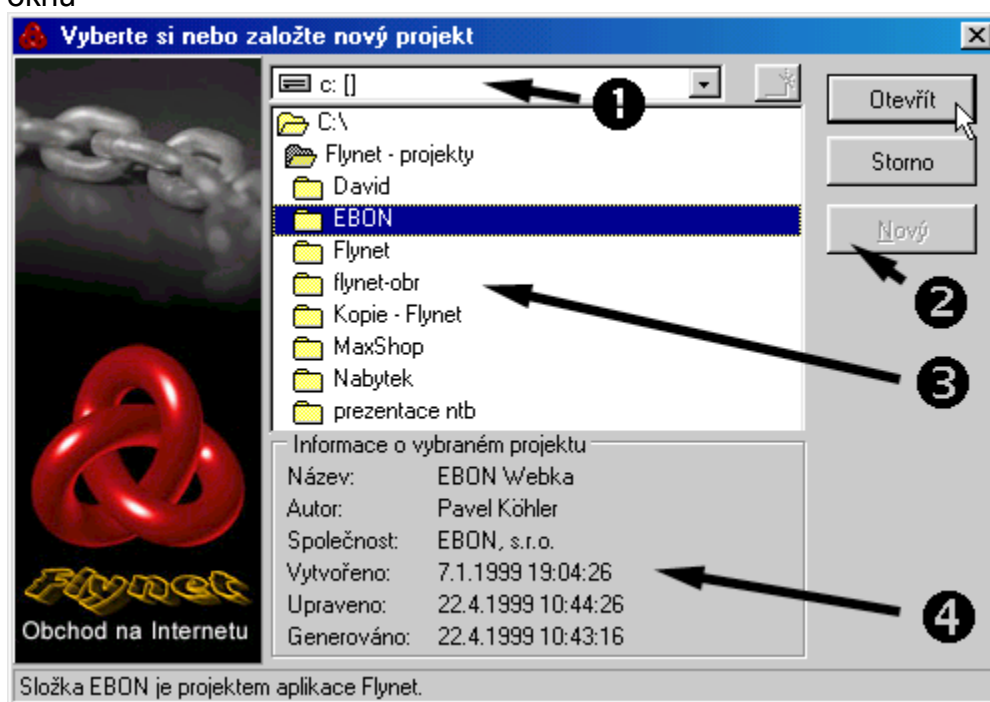

Po spuštění aplikace se nastaví adresář s projekty aplikace na naposledy použitý adresář. Změna adresáře se provádí pomocí výběru diskové jednotky **1** a pohybem po stromové struktuře adresářů **3** pomocí standardních operací myši (výběr adresáře je kliknutím myši na název, skok do adresáře je pomocí dvojkliku).

Vlastní projekt aplikace je adresář, který obsahuje konfigurační soubor projektu "Flytree.ini". Zda je vybraný adresář projekt aplikace je zobrazeno v poli **Informace o vybraném projektu** **4** a dále na stavové lišti okna, kde je zobrazen text, zda je adresář projektem či nikoliv.

Pokud myši vyberete adresář, který obsahuje konfigurační soubor, zpřístupní se

tlacítko **Otevřít** a můžete nyní projekty otevřít pomocí dvojkliku na název projektu, nebo pomocí tlačítka.

Pokud chcete vytvořit nový projekt, použijte tlačítko **Nový 2**. Toto tlačítko je přístupné pouze pokud stojíte na adresáři, který **NENÍ** projektem aplikace!

```
{button Přidání nové věci,AL("projekt",1,',')}}
```

Nový projekt

Při založení nového projektu je potřeba zadat jméno adresáře projektu:

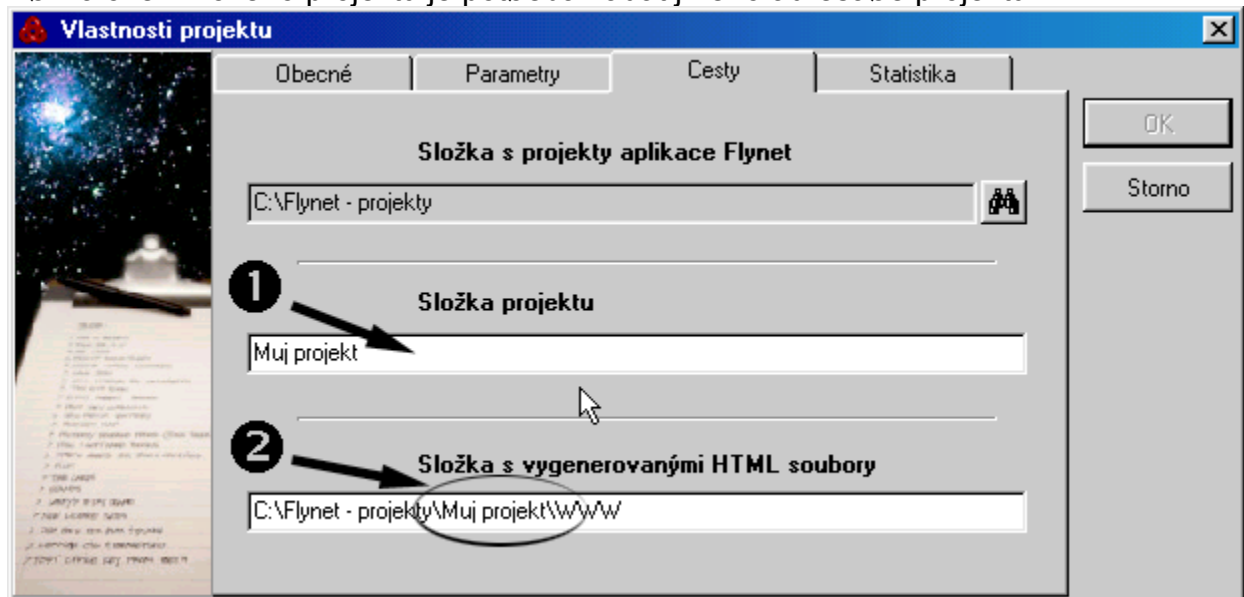

Název adresáře projektu se zapíše do políčka **Složka projektu 1**.

Při vypisování názvu složky projektu se automaticky přenáší název do pole se Složkou s vygenerovanými HTML soubory **2**. Automaticky se doplní před text celé jméno složky, ve které je umístěn nový projekt a za název adresáře se zapíše implicitní WWW pro označení podadresáře, kde se budou nacházet vygenerované WWW soubory projektu. Tento adresář lze před založením projektu změnit na jiný.

Další částí je již zadání ostatních vlastností projektu.

```
{button Při 1/2i 1/2buzni 1/2 ti 1/2mata,AL("projekt",1,"")}
```

Vlastnosti projektu

Vlastnosti projektu se nastavují v záložkách:

► **Obecné**

► **Parametry**

Pro informativní údaje slouží ještě záložky

► **Cesty**

► **Statistika**

Obecné

V této záložce se udržují a nastavují informativní údaje o projektu:

► Název projektu

► Autor

► Společnost

Tyto údaje poskytují informace pro vygenerované stránky o vlastníkovi projektu.

Na záložce jsou ještě k dispozici informativní údaje o práci s projektem:

► Datum vytvoření projektu

► Datum poslední editace

► Datum poslední generace

Vlastnosti projektu

Obecné Parametry Cesty Statistika

Vlastnické údaje

Název: Nový projekt

Autor: Autor

Společnost: EBON s.r.o.

Informace o projektu

Datum vytvoření projektu:

Datum poslední editace:

Datum poslední generace:

OK

Storno

Parametry

V záložce Parametry se nastavují základní informace pro práci s cenami, které se dále

využívají v projektu, zejména pak v katalogu:

► **Nastavení procentních sazeb DPH:** snížená (implicitní 5%) a základní (22%)

► **Znak miny** (implicitní "Kč").

Vlastnosti projektu

Obecné Parametry **Cesty** Statistika

Nastavení sazeb DPH

Snížená: %

Základní: %

Měna

Znak měny:

OK

Storno

Cesty

V záložce Cesty se zobrazuje umístění složek projektů, název složky projektu a vygenerovaných HTML souborů.

Viz. [Nový projekt](#)

Statistika

V záložce Statistika jsou uvedeny souhrnné informace o projektu.

Vlastnosti projektu

Obecné Parametry Cesty **Statistika**

Statistika projektu

Počet HTML stran projektu: 54

Počet záznamů v katalogu: 5305

Údaje o šablonách projektu

Počet šablon produktové sek.: 3 košík: 1

Počet šablon objednávek: 1

Implicitní šablona sekce: detaily.fsp

Informace o systému

Operační systém: Windows 95 nebo 98 4.10 (Build 1998:)

Volná paměť pro Windows: 65 048 KB

OK

Storno

{button Pīġ 1/2 ġ 1/2 buzniġ 1/2 tiġ 1/2 mata,AL("projekt",1,'`,`')}

Strom

Základní orientačním prostředím projektu je **Strom**.

Ve stromě vytváříte a udržujete jednotlivé strany projektu, které představují oddílení obchodu.

Tento oddíl je povinný a nelze ho odstranit.

Pomocí organizace stromové struktury členíte obchod na jednotlivé oddílení a pododdílení pro přehlednou orientaci a rozdělení informací.

Struktura stránek ve stromu se automaticky přenáší do vygenerované navigace stránek internetového obchodu. Je tím zajištěna nejen snadná a přehledná struktura a pohyb po vlastním obchodě, ale také tímto způsobem určujete svým návštěvníkům, kudy se budou pohybovat po internetovém obchodě.

Přináší to velice zajímavé možnosti marketingového využití, kdy můžete poskytovat svým zákazníkům při pohybu po obchodě konkrétní informace, které by je mohli zajímat.

Můžete tak např. v praxi realizovat ve vašem obchodě systém samoobsluhy s potravinami, kdy čokolády, sladkosti a alkohol jsou umístěny až u pokladen, kde zákazníci stráví nejdelší dobu a jsou vystaveni "pokušení" koupit nějakou zbytečnost. Stejně tak i Vy můžete svému zákazníkovi v internetovém obchodě "podstrkávat" informace při průchodu jednotlivými částmi obchodu zajímavé informace o slevách v daném sortimentu, výprodejích apod.

```
{button Přiznání tuznámata,AL("strom",1,',')} }
```

Položky stromu

Strukturu projektu (strom) tvoří jednotlivé položky. Mohou být následujícího typu:

▶ **Oddíl stránek**

▶ **Stránka**

▶ **Odkaz na stránku**

Veškeré souvztažnosti mezi jednotlivými položkami stromu a strukturou stromu se udržují **automaticky**.

Pokud například přesunete větev stromu na jinou pozici ve struktuře, aplikace sama zabezpečí konzistenci odkazů a aktualizaci navigace, aby akceptovala změny ve struktuře projektu, a zároveň aby byly zajištěny stávající konzistence odkazů mezi jednotlivými položkami stromu.

Oddíl stránek

Představuje skupinu stránek v rámci projektu, něco jako např. patro v kamenném obchodním domě.

Oddíl je běžná samostatná stránka, na kterou se ale většinou odkazují pomocí obrázku z horní navigační lišty projektu.

Základními nejpoužívanějšími oddíly stránek jsou

▶ Katalog zboží

▶ Informace

▶ Návod

▶ Nákupní košík

▶ Slevy a výprodeje

Stránka

Základní prvek obchodu, představující jakési logické oddělení obchodu.

Stránky mohou ve stromu libovolně dělit ve struktuře do hloubky i do šířky.

Každá stránka může obsahovat libovolné informace. Tyto informace jsou členěny dle typu informací do jednotlivých sekcí, ve kterých jsou tyto informace ukládány (textové sekce, produktové sekce, nákupní karty, objednávky a hlavní strany).

Každá stránka i oddíl si uchovává vlastní nastavení jednotlivých parametrů zobrazení stránky (barvy, písmo, obrázek pozadí apod.).

Stránky můžete ve struktuře také přesouvat a měnit tím nejen jejich pořadí, ale i jejich umístění ve struktuře. Pokud přesouváte stránku či oddíl, zároveň přesouváte celou "větev" stromu, která následuje za přesouvanou stranou či oddílem.

Odkaz na stránku

Odkaz je zvláštní položkou stromu. Zajišťuje totiž jen záznam v navigaci na místě vytvoření odkazu na **již existující stranu** èi **oddíl** projektu.

Využití v praxi je napø. pokud chcete zajistit vstup a pohyb po Vašem internetovém obchodì dvìma zpùsoby, napø.

▶ pohyb pomocí katalogu výrobkù (nábytek, skøinì, malé skøinì, zn. XY)

▶ pohyb pomocí seznamu prodávaných znaèek (zn. XY, nábytek, skøinì)

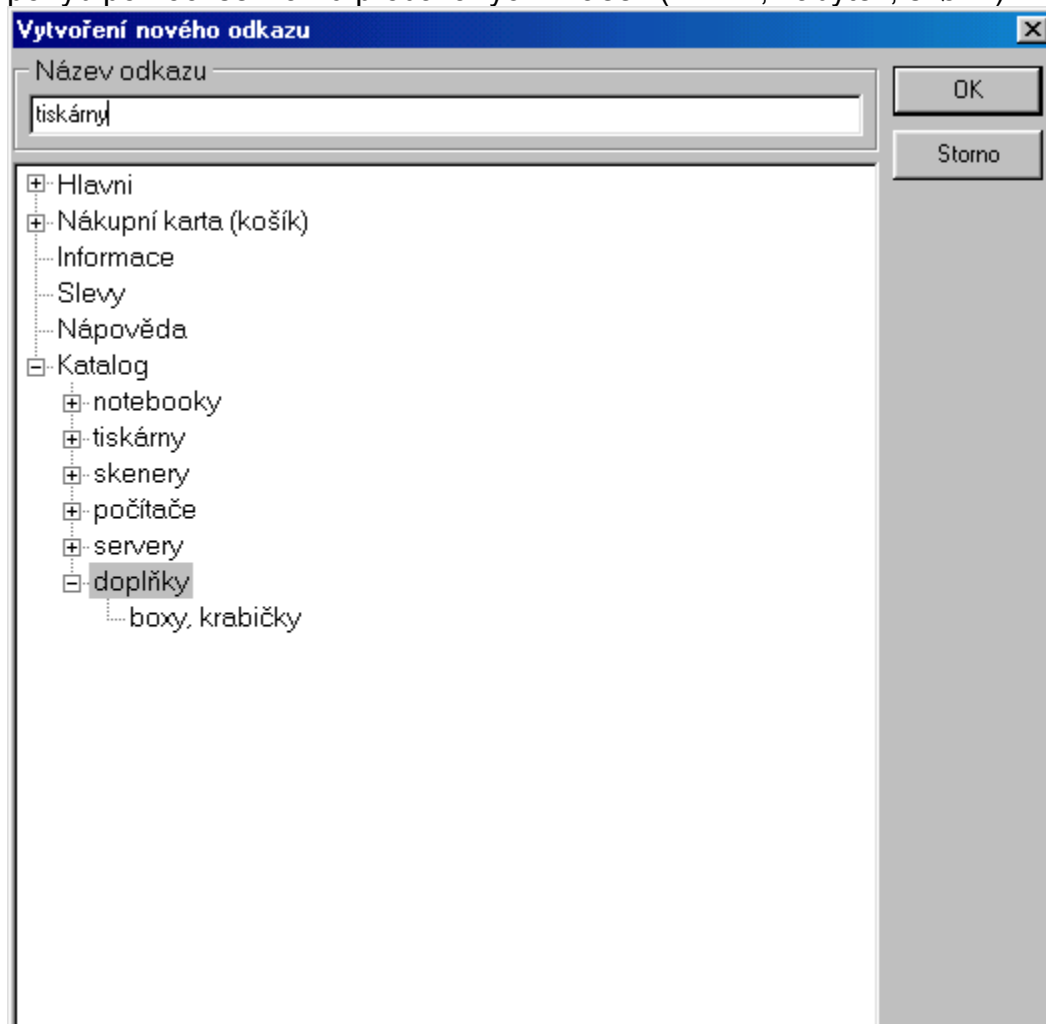

V okamžiku kdy návštěvník použije odkaz v navigaci, je **pøenesen** na stránku, na kterou odkaz míøí, tj. ocitne se v druhé èásti katalogu.

Shrnuto do definice použití odkazu na stránku: odkaz udržuje možnost dostat se na konkrétní místo v obchodì z jiné pozice struktury, aniž by bylo potøeba tuto stránku vytváøet duplicitnì na jiném místì obchodu.

Odkaz je v rámci stromu prezentován ikonou zástupce. Zdrojová stránka je prezentována ikonou sdílení (je viditelná pouze v případě označeného odkazu a současně v případě, kdy je ve stromě viditelná zdrojová stránka).

```
{button Přibuzní tímata,AL("strom",1,','')}
```

Práce s položkami stromu

Základní operace s položkami stromu jsou: přidat (oddíl, stránku, odkaz na stránku), odstranit, Přesunout stránku a přejmenovat. Tyto operace lze vyvolat pomocí příslušných ikon v horní části okna nebo z menu vyvolaného kliknutím pravého tlačítka myši v prostoru stromu.

Operace přidat (stránku, odkaz na stránku) přidává požadovanou položku jako dceřinou k vybrané stránce (Dědičnost stránek).

Operace odstranit, přesunout a přejmenovat se provádí vždy s vybranou položkou.

Přidat oddíl, stránku

otevře se dialog pro přidání nového oddílu, stránky. Je nutné zadat nový název, případně upravit jméno zdrojového .htm souboru.

Odstranit

po potvrzení je odstraněna vybraná položka stromu. Tato operace je nevratná. Zároveň s odstraněním vybrané položky stromu se odstraní i všechny položky dceřiné.

Přidat odkaz na stránku

otevře se dialog pro přidání nového odkazu na stránku.

Pro přidání nového odkazu je nutné zadat jméno odkazu a vybrat zdrojovou stránku odkazu ze stromu.

Přejmenovat

otevře se dialog, kde lze změnit jméno položky.

Přesunout stránku a všechny podřízené

operace přesune položku v rámci stromu. Přesouvá se nejen označená položka, ale i všechny položky k ní vázané. Tato operace se provádí ve čtyřech krocích.

▶ označí se stránka, která má být přesunuta

▶ vyvolá se operace Přesunout stránku a všechny podřízené

▶ označí se stránka, kam má být přesun proveden

▶ v prostoru stromu se kliknutím na pravé tlačítko myši vyvolá dialog a vybere se z možností

vložit před vybranou – přesunutá stránka se umístí do stromu před označenou na stejnou úroveň.

vložit za vybranou – přesunutá stránka se umístí do stromu za označenou na stejnou úroveň.

vložit pod vybranou – přesunutá stránka se umístí do stromu pod označenou jako dceřiná (má úroveň o jednu nižší).

přerušit přesun stránky – operace přesouvání se přeruší. Položky ve stromu zůstanou beze změn.

```
{button Přidat oddíl, stránku, AL("strom", 1, ' ', ')}}
```

Diènost stránek

Nové stránky, které jsou vytvoøeny vázáním na jinou stránku nebo oddíl stránek automaticky pøebírají všechny informace o vlastnosti stránky od stránky zdrojové. Neplatí ovšem, že při zmini vlastností stránky zdrojové, se tyto zminy pøenesou na již vytvoøené stránky k ní vázané.

{button Pí½i½buzní½ tí½mata,AL("strom",1,'','')}

Sekce stránky

Sekce je samostatný oddíl stránky.

Každá stránka musí mít alespoň jednu sekci. V programu se používají následující sekce: textová sekce, produktová sekce, hlavní strana, nákupní karta a objednávka.

```
{button Příklad buzní tímata,AL("sekce",1,`,`)}
```

Textová sekce

Textová sekce může obsahovat libovolný text. Nezáleží na tom, zda je to HTML kód, Java-skript, VB-skript, Java-applet či napojení na databázi apod.

Textovou sekci můžete upravovat

▶ **externím editorem**

▶ **interním editorem**

Flynet [EBON Webka]
Projekt Stránka Sekce Nástroje Nápořádě

Seznam sekcí: Vlastnosti stránky Parametry stránky Navigace s

Typ sekce	Popis sekce
▶ textová	

```
<script language="Javascript"><!--  
var akt=0;  
if((navigator.appName=="Netscape")&&(parseInt(navigator.appVersion.substring(0,1)))>3)  
navigator.appName=="Microsoft Internet  
Explorer")&&(parseInt(navigator.appVers  
ion.substring(0,1))>4)  
var version=true)  
function obrOn(x){if(version){var o="obr  
1-off.gif" name="obr1" width="63" height="48" border="0"></a></td>  
// -->  
</script>  
<A HREF=" ../katalog.htm" TARGET="wsp "></a>  
<table border="0" cellspacing="0" cellpadding="0">  
<tr>  
<td width="10">&nbsp;</td>  
<td align="center" width="90" valign="top"><A HREF=" ../katalog.htm" TARGET="wsp"  
ALT="Katalog" onMouseOver="obrOn(1);" onMouseOut="obrOff(1);"></a></td>  
<td width="10">&nbsp;</td>  
<td align="center" width="90" valign="top"><a href=" ../33Slevy.htm" TARGET="wsp"  
ALT="Slevy" onMouseOver="obrOn(2);" onMouseOut="obrOff(2);"></a></td>  
<td width="10">&nbsp;</td>
```

Upravit externím editorem
Upravit zdroj HTML
Při dvojkliku používat externí editor
Zobrazovat zdroj HTML barevně

Tento oddíl je povinný a nelze ho odstranit.

Úprava textové sekce externím editorem

Aplikace FlynetPro umožňuje vytvářet textové sekce pomocí libovolného externího programu – HTML editoru.

Nastavení používání konkrétního programu je pøes volbu menu v hlavní obrazovce aplikace **Nástroje** -> **Nastavení prostředí**.

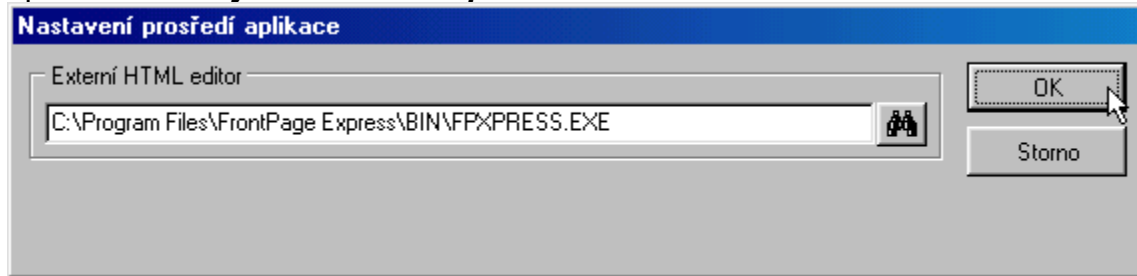

Zde vyberete pomocí ikony Vyhledat cestu ke spouštícímu souboru externího programu (napø. MS FrontPage Express).

V textové sekci pak pomocí volby **Upravit sekci** -> **externím editorem** vyvoláte zadaný program, s editovanou stránkou.

Zobrazí se okno externího editoru a zde můžete využívat všech funkcí, které Vám tento program umožní.

FrontPage Express - [C:\Flynet - projekty\EBON\www\katalog\32tiskrny\35HP\37inkoustov\temp.htm]

Soubor Úpravy Zobrazit Přejít Vložit Formát Nástroje Tabulka Okno Nápověda

Normální Arial CE, ARIAL, Helvetica

abí

HP DeskJet 420C

Připojení i přes sběrnici USB.

Malé rozměry, nízká cena, maximální výkon. Tiskárna HP DeskJet 420C poskytuje kvalitní barevný tisk, nezabere mnoho místa na vašem psacím stole, tiskne tiše a je připravena tisknout krásné barevné dokumenty ihned při prvním uvedení do provozu. Barevná sada (Color Kit) se snadnou instalací vám dává možnost tisknout jak klasické černobílé tak plnobarevné dokumenty. Nastavení barev je díky technologii HP ColorSmart velmi snadné. Také obsluha tiskárny je díky grafickému uživatelskému rozhraní jednoduchá.

Vlastnosti

- Barevná sada (Color Kit) umožňuje okamžitý barevný tisk.
- Technologie HP ColorSmart odstraňuje potíže při úpravách barev.
- Tisk v 16.7 barevných odstínech.
- Rychlost černobílého tisku 3ppm (tři strany za minutu)

2 vteřin 123

Úprava textové sekce interním editorem

Interní zabudovaný textový editor umožňuje rychlou tvorbu HTML textu s možností využití automatizovaného vkládání obrázků, odkazů a formátovacích značek HTML pomocí rozvinovacího menu.

Zdroj TEXTOVÉ SEKCE

```
<script language="Javascript"><!--
var akt=0;
if(((navigator.appName=="Netscape")&&[parseInt(navigator.appVersion.substring(0,1))>=3])||((navigator.appName=="Microsoft Internet
Explorer")&&[parseInt(navigator.appVersion.substring(0,1))>=4])){
var version=true}
function obrOn(x){if(version){var o="obr"+x; this.document[o].src="obr'+x+'-on.gif";}}
function obrOff(x){if(version){var o="obr"+x; this.document[o].src="obr'+x+'-off.gif";}}
// -->
</script>

<A HREF=" ../katalog.htm" TARGET="wsp"></a>

<table border="0" cellspacing="0" cellpadding="0">
<tr>
<td width="10">&nbsp;</td>
<td align="center" width="90" valign="top"><A HREF=" ../katalog.htm" TARGET="wsp" ALT="Katalog" onMouseOver="obrOn(1);"
onMouseOut="obrOff(1);"></a></td>
<td width="10">&nbsp;</td>
<td align="center" width="90" valign="top"><a href=" ../33Slevy.htm" TARGET="wsp" ALT="Slevy" onMouseOver="obrOn(2);" onMouseOut="obrOff(
align="top" src="obr2-off.gif" name="obr2" width="43" height="48" border="0"></a></td>
<td width="10">&nbsp;</td>
<td align="center" width="90" valign="top"><a href=" ../kosik.htm" TARGET="wsp" ALT="Nákupní karta" onMouseOver="obrOn(3);"
onMouseOut="obrOff(3);"></a></td>
<td width="10">&nbsp;</td>
<td align="center" width="90" valign="top"><a href=" ../26Informace.htm" TARGET="wsp" ALT="Informace" onMouseOver="obrOn(4);"
onMouseOut="obrOff(4);"></a></td>
<td width="10">&nbsp;</td>
<td align="center" width="90" valign="top"><a href=" ../uvodni.htm" TARGET="wsp" ALT="Úvodní stránka" onMouseOver="obrOn(5);"
onMouseOut="obrOff(5);"></a></td>
<td width="10">&nbsp;</td>
<td align="center" width="90" valign="top"><a href=" ../34Npovda.htm" TARGET="wsp" ALT="Nápověda" onMouseOver="obrOn(6);"
onMouseOut="obrOff(6);"></a></td>
<td width="10">&nbsp;</td>
<td align="center" valign="bottom">&nbsp;</td>
</tr>
</table>
```

Vkládání obrázků do editovaného textu

V editačním okně pro úpravu kódu je možno vložit odkaz na obrázek. Kliknutím pravého tlačítka myši vyvoláme menu.

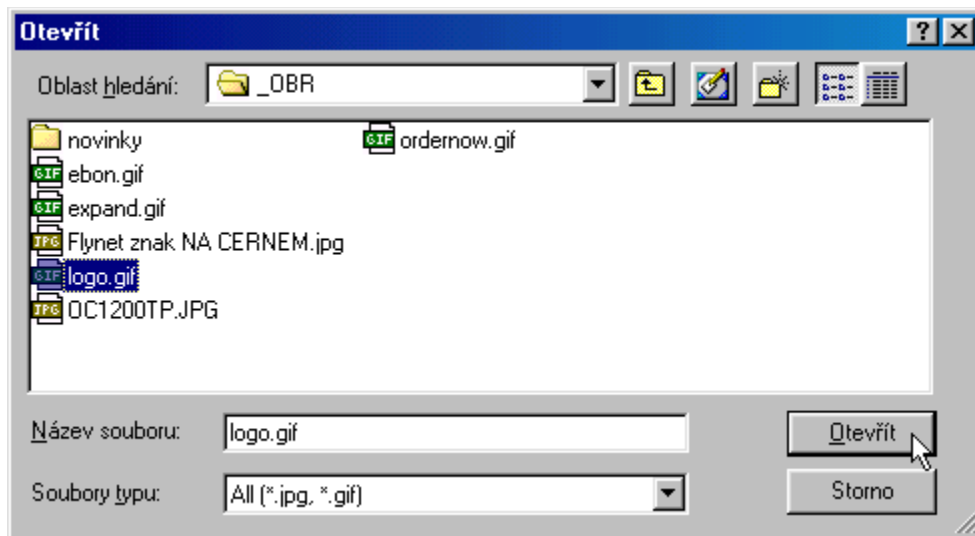

Po vybrání souboru s obrázkem se vyvolá dialogové okno pro nastavení parametrů vloženého obrázku.

U obrázku je možnost nastavit:

- ▶ Zarovnávání
- ▶ Tloušťku okraje
- ▶ Vodorovnou a svislou rozteč
- ▶ Určení velikosti obrázku (body / pixely nebo procenta)
- ▶ Zobrazovací popisek

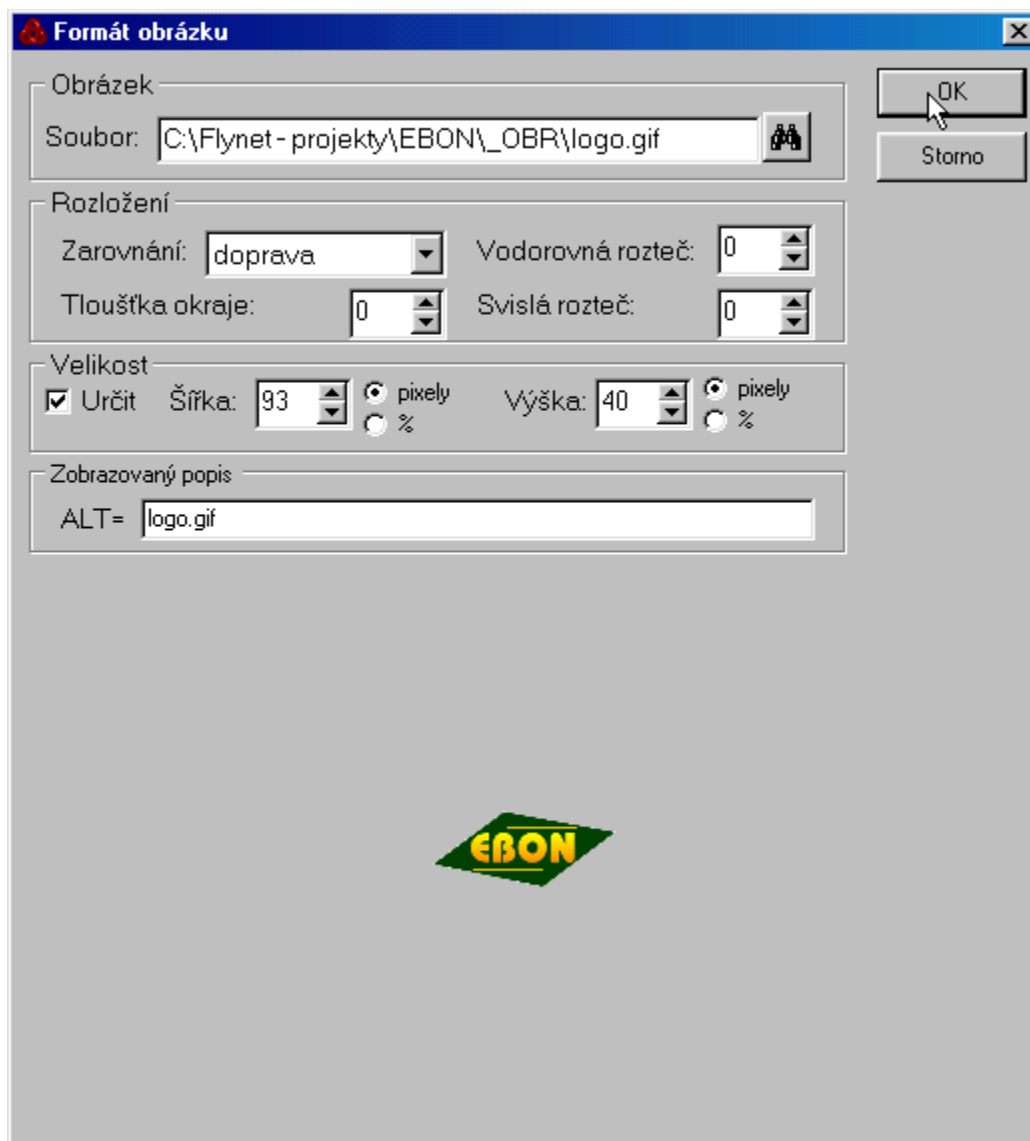

Do editačního okna se po potvrzení vloží příslušná HTML syntaxe pro určení obrázku dle nastavených parametrů a zároveň se zkopíruje fyzicky soubor z vybraného umístění do příslušného adresáře s WWW soubory, kde se nachází vygenerovaná strana.

Vložené obrázky do textové sekce lze zpětně editovat pomocí nabídky a mít tak interaktivní parametry zobrazení.

Vkládání odkazů do editovaného textu

Je-li v editačním okně zobrazen text, můžeme pro něj definovat odkaz v rámci projektu.

Zdroj TEXTOVÉ SEKCE

zde bude odkaz

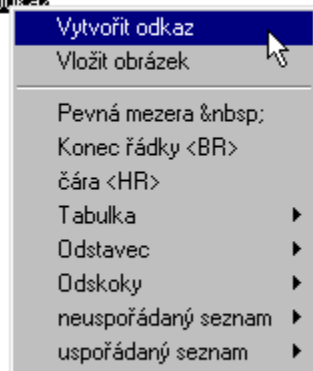

Označíme text, pro který má být definovaný odkaz z nabídky, která se zobrazí po kliknutí pravého tlačítka myši, vybereme operaci vložit odkaz.

Po nastavení parametrů odkazu a jejich potvrzení je pro označený text definovaný odkaz v rámci projektu.

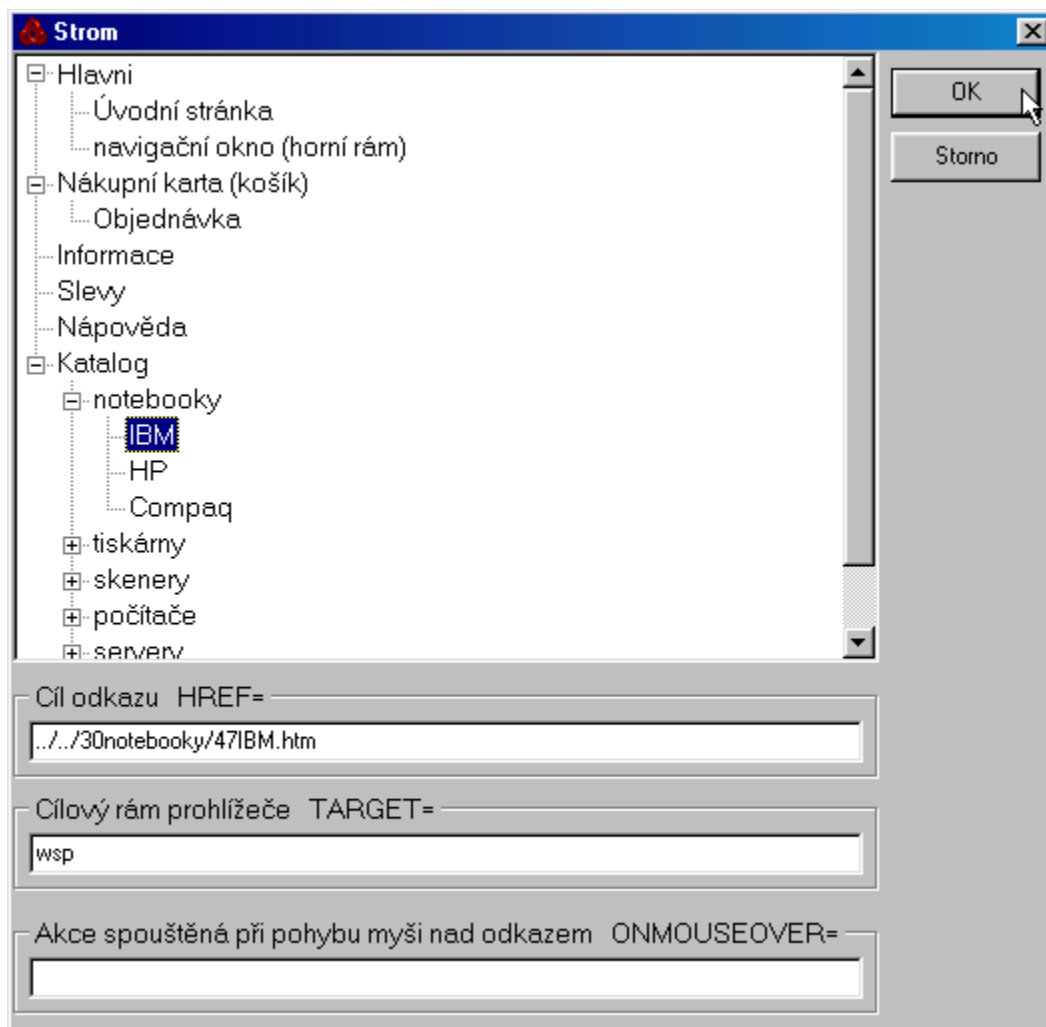

Vkládání HTML značek do editovaného textu

V rozvinovacím menu vyvolávaném pomocí pravého tlačítka myši nebo pomocí klávesy "menu" je možno také přidávat předdefinované HTML značky přímo do pozice kurzoru v textu.

Jedná se o základní značky formátování HTML pro urychlení práce při manuální tvorbě HTML kódu.

Zdroj TEXTOVÉ SEKCE

```
<IMG SRC="uvod-laser.gif" BORDER="0" WIDTH="281" HEIGHT="148">
```

Vložit obrázek		
Pevná mezera 		
Konec řádky 		
čára <HR>		
Tabulka	▶	začátek tabulky <TABLE>
Odstavec	▶	začátek řádky <TR>
Odkoky	▶	začátek řádky formátovaný
neuspořádaný seznam	▶	začátek buňky <TD>
uspořádaný seznam	▶	začátek buňky <TD COLSPAN=1>
		začátek buňky <TD ROWSPAN=1>
		začátek buňky <TD WIDTH="10%">
		začátek buňky formátovaný
		konec buňky </TD>
		konec řádku </TR>
		konec tabulky </TABLE>

<TR ALIGN="LEFT">
<TR ALIGN="CENTER">
<TR ALIGN="RIGHT">
<TR VALIGN="TOP">
<TR VALIGN="MIDDLE">
<TR VALIGN="BOTTOM">
<TR VALIGN="BASELINE">
<TR ALIGN="LEFT" VALIGN="TOP">
<TR ALIGN="LEFT" VALIGN="MIDDLE">
<TR ALIGN="LEFT" VALIGN="BOTTOM">
<TR ALIGN="LEFT" VALIGN="BASELINE">
<TR ALIGN="CENTER" VALIGN="TOP">
<TR ALIGN="CENTER" VALIGN="MIDDLE">
<TR ALIGN="CENTER" VALIGN="BOTTOM">
<TR ALIGN="CENTER" VALIGN="BASELINE">
<TR ALIGN="RIGHT" VALIGN="TOP">
<TR ALIGN="RIGHT" VALIGN="MIDDLE">
<TR ALIGN="RIGHT" VALIGN="BOTTOM">
<TR ALIGN="RIGHT" VALIGN="BASELINE">

```
{button Příklad 1.2: buznění 1.2 tisková mata,AL("sekce",1,','')}
```

Produktová sekce

Produktová sekce obsahuje seznam zboží, která se generuje dle přiřazené produktové šablony.

Typ sekce	Popis sekce
textová	
produktová	

Název zboží (sestavy) / Nadpis	Cena bez DPH	Cena s DPH	Sleva %	Sleva Kč
LaserJet 1100	15289,00	18653,00	0,00	0
LaserJet 4000	49732,00	60673,00	0,00	0
LaserJet 4000 T	54985,00	67082,00	0,00	0
LaserJet 4000 TN	68754,00	83880,00	0,00	0
LaserJet 4000N	63563,00	77547,00	0,00	0
HP LaserJet 4050 Printer	49732,00	60673,00	0,00	0
HP LaserJet 4050 T Printer	54985,00	67082,00	0,00	0
HP LaserJet 4050 TN Printer	68754,00	83880,00	0,00	0
LaserJet 5000	64278,00	78419,00	0,00	0
LaserJet 5000GN	110187,00	134428,00	0,00	0
LaserJet 5000N	88927,00	108491,00	0,00	0
LaserJet 8000	100241,00	122294,00	0,00	0
LaserJet 8000 DN	131941,00	160968,00	0,00	0
LaserJet 8000 N	113451,00	138410,00	0,00	0
LaserJet 8100 DN Printer	145776,00	177847,00	0,00	0

```
{button Přidání zboží, AL("sekce",1,"")}
```

Hlavní stránka

Sekce hlavní strana je speciální sekce, která se používá především pro nastavení úvodní stránky oddílu stránek.

```
{button Příklad buzení tímata,AL("sekce",1,'')}
```

Nákupní karta

Sekce nákupní karta definuje pomocí šablon schéma zobrazovaných informací v nákupní kartě.

```
{button Příklad buzní tímata,AL("sekce",1,'')}
```

Objednávka

Sekce objednávka karta definuje pomocí šablon schéma zobrazovaných informací v objednávce.

```
{button Příklad buzní tímata,AL("sekce",1,'')}
```

Vlastnosti stránky

- Seznam sekcí:** Vlastnosti stránky | Parametry stránky | Navigace stránky
- Název stránky:** laserové
- Název souboru:** /katalog/32tiskmy/35HP/36laserov.htm
- Hlavička stránky:** (empty text area)
- Patička stránky:**

```
<HR WIDTH="70%"><BR></FONT><FONT FACE="Arial CE, Arial, Helvetica" COLOR="#000000" SIZE=1><CENTER>
<A HREF="/info/copyright.html" TARGET="wsp" ONMOUSEOVER="self.status='Copyright true'>Copyright</A> © EBON, s.r.o. 1997, 1998, 1999
<BR>tel: 02- <B>818 60 700</B>, fax: 02- 818 60 799
<BR>adresa: EBON s.r.o., Pod turnovskou tratí 170, 194 00 Praha 9
<HR WIDTH="50%">Budeme rádi, pokud nám zašlete <A HREF="mailto:webmaster@ebon.cz" ONMOUSEOVER="self.status='Napište nám své připomínky'; return true"><B>Vaše připomínky</A>
<BR><CENTER><form><input type="button" onClick="history.go(-1)" name="Zpet" value="Zpět"></form></CENTER>
<P><FONT FACE="Arial CE, Arial, Helvetica" COLOR="#000000" SIZE="1"><CENTER>
Uvedená loga a značky jsou registrovanými obchodními známkami a značkami jejich vlastníků.</CENTER></P>
```

V záložce vlastnosti stránky jsou zobrazeny informace o názvu stránky, místě uložení .htm souboru stránky a nastavuje se zde hlavička stránky a patička stránky. Hlavička a patička stránky slouží především k zobrazování opakujících se informací např. zobrazení e-mailu, copyright, logo firmy atd.

Hlavička stránky

data zobrazovaná na začátku stránky.

Patička stránky

data zobrazovaná na konci stránky.

Editování hlavičky / patičky

Editování informací zobrazených v hlavičce a patičce stránky se spustí po dvojkliku levým tlačítkem myši v prostoru zdroje nebo výběrem z menu spuštěného po kliknutí pravého tlačítka myši v prostoru zdroje. Informace se píše přímo v kódu HTML.

Parametry stránky

Barvy

V barvách se nastavuje kompletní barevné schéma stránky včetně obrázku na pozadí stránky. (barvy)

Písmo stránky

Pro stránku je možno definovat obecný typ písma.

Speciální nastavení

Ve speciálním nastavení definujeme, zda má být stránka zařazena do navigace, nastavují se zde systémové a uživatelské proměnné a parametry vnějšího okraje, rámečku a vnitřního okraje.

Většina těchto detailních nastavení je nutná pro správné zobrazení výsledných stránek obchodu v různých prohlížečích (např. Netscape a MS Explorer) stejní.

Navigace stránek

č. obrázek	písmeno	č. obrázek	písmeno
1.	a1.gif	▶	Nadpis
2.	a1.gif	▶	Podtitulek 1
3.	a1.gif	▶	Podtitulek 2
4.	a1.gif	▶	Podtitulek 3
5.	a1.gif	▶	Podtitulek 4
6.	a1.gif	▶	Podtitulek 5

Navigací nazýváme seznam odkazů (definovaných odskoky) na jiné stránky v projektu nejčastěji v rámci jednoho oddílu stránek. Tento seznam je zobrazován na levé straně stránky.

V záložce navigace stránky definujeme vlastnosti zobrazované navigace na dané stránce.

Zaškrtnutím volby zobrazit navigaci na stránce se povolí zobrazení navigace na stránce.

Pro navigaci se dále definují vlastnosti navigačního pruhu:

podíl navigačního pruhu na celkové šířce stránky (šířka navigačního pruhu)
barva pozadí navigačního pruhu navigace viz. Barvy.

```
{button Příkladů z knihovny,AL("navigace",1,','')}
```

Obrázky navigace

V navigačním pruhu je možno definovat pro jednotlivé úrovně odkazů přiřazené obrázky a formát písma.

Přiřazení obrázku k úrovni navigace

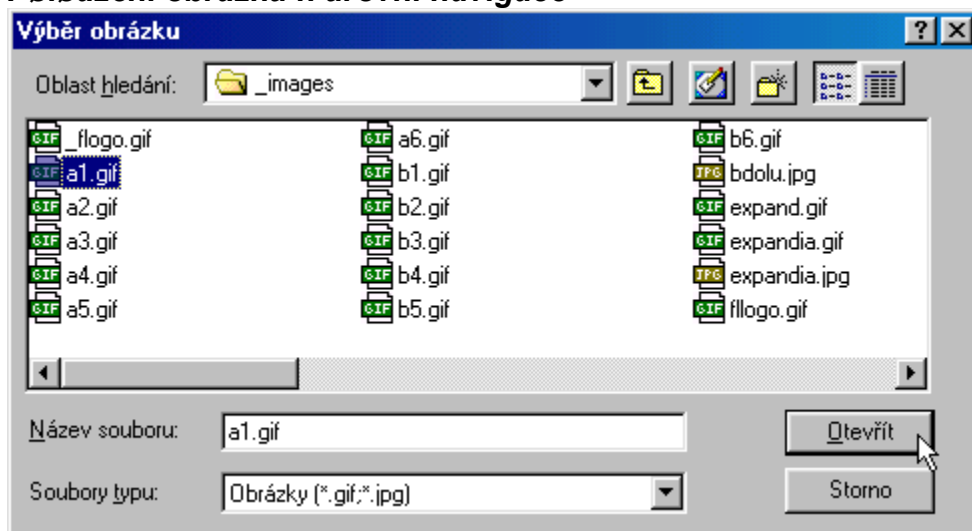

Po dvojkliku levého tlačítka na názvu souboru s obrázkem se otevře standardní dialog pro otevírání souborů. Zvolený soubor s obrázkem bude v dané úrovni zobrazován v navigačním panelu. Je možno vkládat obrázky s formátem *.gif, *.jpg.

Definování písma pro úroveň navigace

Formát písma je možný nastavit po kliknutí pravého tlačítka myši ve sloupci písmo na řádku pro danou úroveň (písmo).

Aktivní odkazy

odkazy na stránku, která je právě zobrazovaná (přímý odkaz i odkazy nadřazené).

Neaktivní odkazy

odkazy na stránky v rámci navigace, které neukazují na právě zobrazovanou stránku.

```
{button Přiznání buzni tímata,AL("navigace",1,','')}
```

Vygenerování HTML stránek

Po ukončení práce na projektu se příkazem generuj převedou všechny informace dle nastavení zpracují a program vygeneruje .htm soubory včetně navigací podle informací a nastavení uložených v programu.

Nastavení způsobu generování se definuje ve třech záložkách: obecné, parametry a cesty.

Obecné

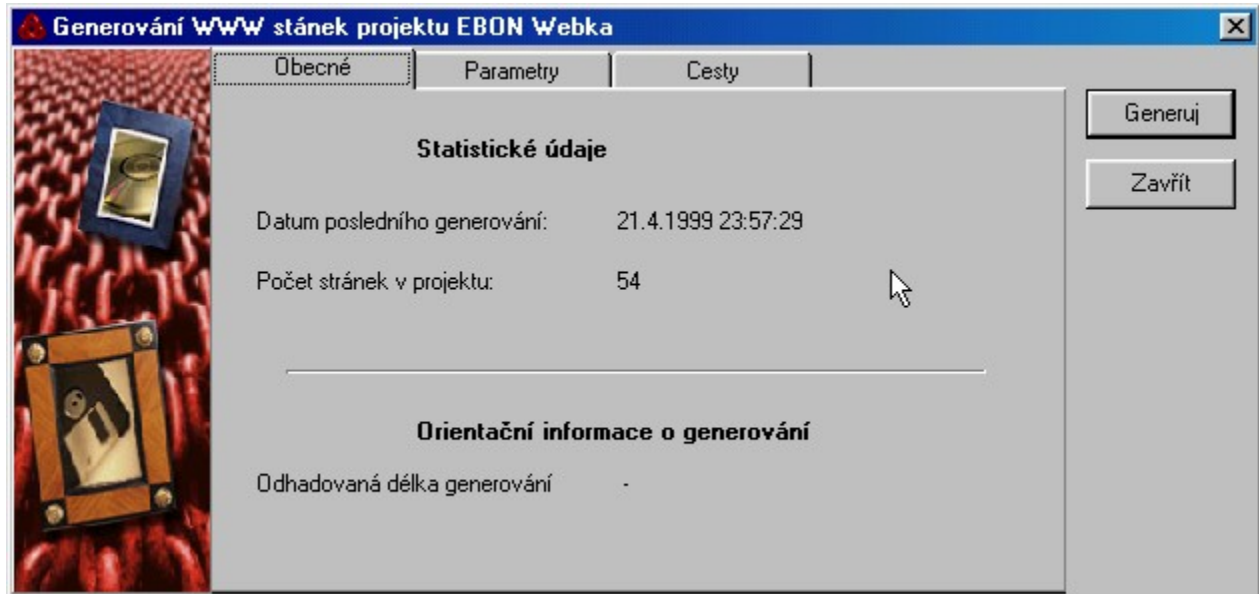

V záložce obecné jsou informativní údaje o generování projektu a předpokládané délce generování.

Parametry

V záložce parametry se nastavují údaje o generování:

Generovat

Vše – pro generování jsou určeny všechny stránky projektu.

Aktuální oddíl – generován bude pouze aktivní oddíl stránek.

Aktuální větev – generována bude aktuální větev stromu směrem od aktuální strany ke všem stránkám k ní vázaných na nižší úrovni.

Aktuální strana – vygenerovaná bude pouze aktuální strana.

Zapisovat do stránky datum poslední aktualizace

Při výběru této volby jsou automaticky do generovaných stránek ukládány informace o čase, kdy bylo provedeno generování. Tyto informace jsou viditelné v některých WWW prohlížečích na informacích u stránky.

Cesty

V záložce cesty je uvedena složka, kam jsou po generování výsledné .htm soubory uloženy.

```
{button Přetisknout, "Generovat", 1, "Generovat"}
```

Vytvoření ceníkového CD

Lokální prohlížení vygenerovaných stránek je umožněno díky použitým internetovým technologiím, které nejsou závislé na podpoře přidavných aplikací, jako jsou např. databázové servery.

Pro lokální prohlížení na Vašem počítači stačí spustit pouze soubor "hlavni.htm", který obsahuje úvodní stránku projektu. Tato stránka se nachází v adresáři s vygenerovanými www stránkami projektu.

Implicitně je to:

"cesta k projektu"\www

Pro vytvoření ceníkového CD-ROM média stačí pouze zkopírovat adresář s vygenerovanými www stránkami projektu. Pro automatické spuštění prohlížení stránek při vložení CD-ROM média do mechaniky je nutno doplnit do souboru autorun.inf odkok na soubor hlavni.htm.

```
{button Přijít buznití matematika,AL("generovat",1,','')}
```

Přenos stránek na WWW server

Aktualizace vygenerovaných WWW stránek na Internet je možno provést dodávaným FTP managerem, nebo **libovolným FTP managerem** např. Microsoft Průvodce publikováním na Internet, který je součástí Internet Exploreru 4.0 či jiným.

Pro vlastní aktualizace je nutno přenést obsah adresáře, ve kterém jsou umístěny vygenerované WWW stránky.

Implicitní je to:

“cesta k projektu”\www

V tomto adresáři jsou zapsány nejen příslušné vygenerované www stránky, ale také vložené obrázky a obrázky produktů.

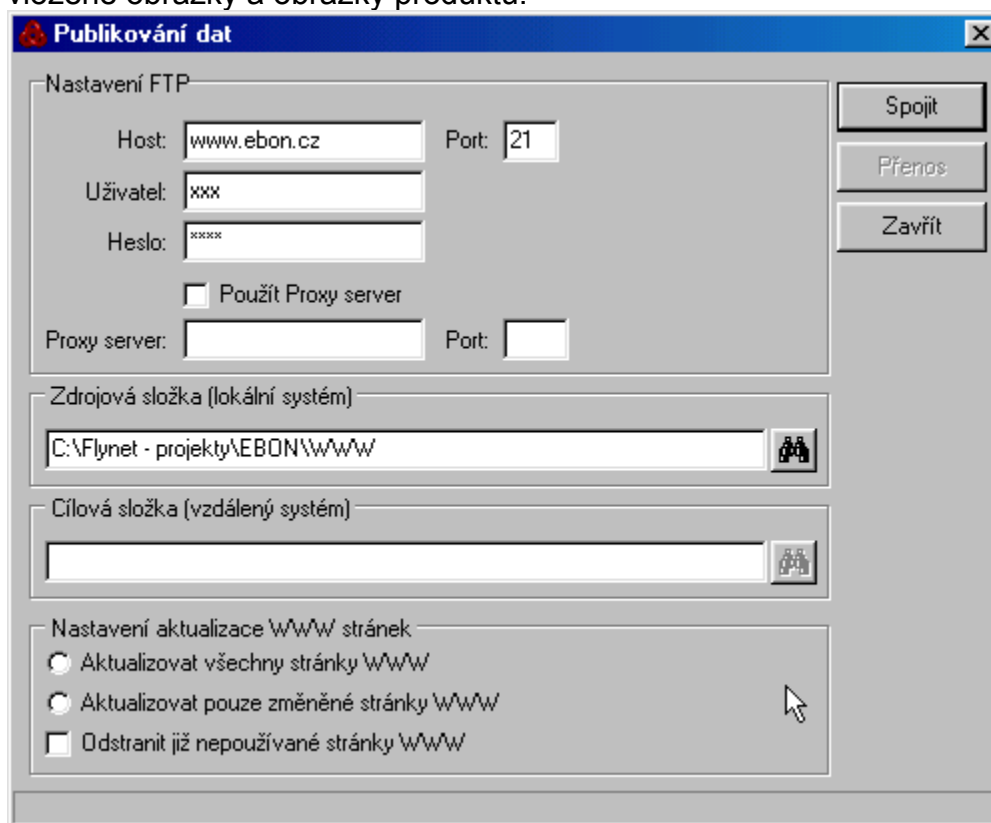

Po zadání parametrů spojení:

- ▶ Host
- ▶ Uživatel
- ▶ Heslo
- ▶ Port

a parametrů přenosu:

▶

Zdrojová složka (lokální systém) – odkud se budou soubory kopírovat

►
Cílová složka (vzdálený systém) – kam se budou soubory přenášet, web server

Lze systém připojit a zahájit vlastní přenos.

```
{button Přijímání dat,AL("generovat",1,`,`)}`}
```

Barvy

Barvy lze definovat přímo zadáním kódu barvy v HEXa, výběrem z nabídky barev nebo dvojitým kliknutím levého tlačítka myši na selektor barvy – spustí se Editor barev.

Editor barev

Dialog Editor barev je pomocný nástroj k výběru nebo definování barvy podle požadavků uživatele.

Požadovanou barvu lze definovat:

- 1) Výběrem ze základních barev
 - 2) Definováním vlastní barvy
 - a) pomocí Palety barev a Indikátoru nasvícení – definování se provádí pomocí přemísťování ukazatele v Paletě barev a následném nastavení intenzity nasvícení výsledné barvy
 - b) nastavením číselných hodnot Hue, Sat, Lum – Hue (barva / odstín), Saturation (sytost), Luminosity (svítivost)
 - c) nastavením číselných hodnot Red, Green, Blue – jedná se o nastavení zastoupení základních barev v barvě výsledné; Red (červená), Green (zelená), Blue (modrá)
 - 3) Výběrem z nabídky uživatelsky definovaných barev
- Barvy, které nejsou v základní nabídce barev a současně je chcete používat v rámci programu FlynetPro, doporučujeme uložit do seznamu uživatelsky definovaných barev podle následujícího postupu:
- i) myší vyberete pozici, kam chcete vlastní barvu uložit
 - ii) definujete vlastní barvu
 - a) pomocí Palety barev a Indikátoru nasvícení – definování se provádí pomocí přemísťování ukazatele v Paletě barev a následném nastavení intenzity nasvícení výsledné barvy
 - b) nastavením číselných hodnot Hue, Sat, Lum – Hue (barva / odstín), Saturation (sytost), Luminosity (svítivost)
 - c) nastavením číselných hodnot Red, Green, Blue – jedná se o nastavení zastoupení základních barev v barvě výsledné; Red (červená), Green (zelená), Blue (modrá)
- Po výběru požadované barvy nastavení potvrdíte kliknutím na tlačítko "OK" nebo stornujete "Storno"

Písmo

Dialog Výběr fontu umožňuje nastavit parametry písma. Lze nastavit následující parametry písma:

Písmo

výběrem z předdefinovaných fontů.

Velikost

určuje výšku písma

Styl

B (tučné písmo), *I* (kurzíva), U (podtržení), ***BIU*** (a jejich vzájemné kombinace)

Barva písma

viz. Barvy

Výsledný font je možný vidět v "Náhledu písma"

Katalog

Katalog je samostatným nástrojem programu FlynetPro.

Katalog umožňuje evidovat informace o cenách zboží, s pøímou provázaností do produktových sekcí stránek.

Katalog zboží

Kód zboží vyhledávat v celém seznamu

Název skupiny	Kód	Název	Nákupní ...	Nákupní...	EU bez DPH	EL
3COM - COREBUILDER	3C16700	OC Hub/8TPD	2631,00	3209,82	0,00	
3COM - LINKBUILDER	3C16701	OC Hub/8TPC	3358,00	4096,76	0,00	
3COM - MODEMY	3C16702	OC Hub/16TPC	5715,00	6972,30	0,00	
3COM - NIC EISA	3C16703	OC Hub TP4 Combo	2391,00	2917,02	0,00	
3COM - NIC ISA	3C16704	OC Hub TP4 Hub	1585,00	1933,70	0,00	
3COM - NIC MCA	3C16710	OC Hub/8TPM 8 RJ-45 portů + 1 BNC port...	11090,00	13529,80	0,00	
3COM - NIC OSTATNÍ						
3COM - NIC PCI						
3COM - NIC PCMCIA						
3COM - NIC TR						
3COM - OC ACCESS NODI						
3COM - OC HUBY 10						
3COM - OC HUBY 100						
3COM - OC HUBY DUAL						
3COM - OC OSTATNÍ						
3COM - OC ROUTERY						
3COM - OC SWITCHE						
3COM - OSTATNÍ						
3COM - PALM						
3COM - PATHBUILDER						
3COM - SS2 HUBY 10						
3COM - SS2 HUBY 100						
3COM - SS2 HUBY DUAL						
3COM - SS2 HUBY GIGA						
3COM - SS2 HUBY TR						

Počet skupin: 94 Počet položek zboží: 6/5305

Základní pracovní plocha je rozdělena na dvě části: seznam skupin a seznam zboží. Pøístupné ovládací prvky jsou vázány vždy k aktivnímu seznamu, tzn. při volbě "Pøidat" se buď otevøe dialog pro pøidání skupiny (v pøípadi aktivního seznamu skupin) nebo dialog pro pøidání zboží (v pøípadi aktivního seznamu zboží).

Ikony

Pøidat – otevøe dialog pro pøidání skupiny (v pøípadi aktivního seznamu skupin) nebo dialog pro pøidání zboží (v pøípadi aktivního seznamu zboží).

Upravit – otevře vybranou skupinu pro úpravu (v případě aktivního seznamu skupin) nebo otevře vybranou kartu zboží pro úpravu (v případě aktivního seznamu zboží).

Odstranit – odstraní vybranou skupinu (v případě aktivního seznamu skupin) nebo odstraní vybrané zboží (v případě aktivního seznamu zboží).

Kopírovat – přidá nové zboží se základními informacemi shodnými s aktivním zbožím..

Změna skupiny – u označené vybrané zboží přesune do jiné skupiny.

Seznam distributorů – otevře okno se seznamem distributorů (dodavatelů).

Import – otevře dialog pro import.

Vložit vybrané zboží do sekce – vloží vybrané zboží do sekce. Tento příkaz je aktivní pouze při volání Katalogu z produktové sekce

Skupiny

Skupiny slouží pro snadnou orientaci a vyhledávání v seznamu zboží. Skupiny jsou jednoúrovňové s možností přednastavení základních parametrů zboží (např. sazba DPH). Skupiny jsou řazeny vzestupně podle názvu.

```
{button Přidání zboží,AL("skupiny",1,`,`')}
```

Práce se skupinami

Základní operace se skupinami jsou přidat skupinu, odstranit skupinu a upravit skupinu. Tyto operace lze vyvolat pomocí příslušných ikon v horní části okna, pomocí příkazových tlačítek v pravé části okna nebo vyvoláním nabídky pomocí kliknutí na pravé tlačítko myši v seznamu skupin. Operace "Odstranit" a "Upravit" se provádějí vždy s vybranou skupinou.

Přidat skupinu

- Název skupiny:** Text input field containing "3COM - OC HUBY 10".
- Přednastavení pro zboží:**
 - Distributor:** Dropdown menu showing "Expert&Partner".
 - DPH:** Dropdown menu showing "22 %".
 - Sleva:** Text input field showing "5.00 %".
- Přednastavení přepočtů:** Three checked checkboxes:
 - prod. cenu dle nákup. ceny a marže při změně nákup. ceny
 - prod. cenu dle doporučené ceny při změně doporuč. ceny
 - prodejní cenu dle nákupní ceny a marže při změně marže
- Přednastavení zaokrouhlování prodejní ceny:** Three radio buttons:
 - žádné
 - na desetníky
 - na koruny

Buttons at the bottom: "OK" and "Storno".

Název skupiny – doporučujeme zadat takový název skupiny, který ji bude co nejlépe popisovat. Zadání názvu skupiny je nutné pro přidání nové skupiny. Přednastavení pro zboží, přepočtů a zaokrouhlování prodejní ceny se budeme podrobněji vlnovat v příslušné kapitole u zboží .

Odstranit skupinu

Odstranit lze pouze takovou skupinu, která neobsahuje žádné zboží. Před odstraněním skupiny je nutné nejprve odstranit nebo přesunout všechno zboží ze skupiny. Odstranění skupiny je nevratné a provede se až po potvrzení této volby.

Upravit skupinu

Upravit lze jakoukoli skupinu. Příslušné změny v přednastavení se projeví až u nové

zadaného zboží. To znamená, že základní informace u zboží, spadajících do příslušné skupiny, zůstanou v původním nastavení (tímto příkazem nelze hromadně měnit základní informace u zboží v dané skupině).

```
{button Přibuzní tímata,AL("skupiny",1,`,`')}
```

Vyhledávání skupin

Nad seznamem pro skupiny je editační řádek sloužící pro vyhledávání skupiny podle "Názvu skupiny". Vyhledávání se začíná provádět po zadání prvního a pak každého následujícího znaku. Vyhledaná skupina je aktivní (lze s ní provádět operace upravit a odstranit).

```
{button Příklad; buzni; ti; mata,AL("skupiny",1,','')}
```

Zvláštní skupiny

“_Import” a “_Import – chyby” jsou zvláštní skupiny, které se využívají při importu dat do “Katalogu” více se jim budeme vlnovat v kapitole Import. Tyto skupiny nelze upravovat ani odstranit.

```
{button Píř½ř½buzňř½ řř½ř½mata,AL("skupiny",1,`,``,`')}
```

Zboží

Zboží je základním prvkem katalogu. Slouží pro evidenci cen, marže, sazeb DPH, slev a popisů produktů. Zároveň slouží jako centrální evidence cen zboží s přímou provázaností do produktových sekcí stránek, tj. pokud zmíníte cenu zboží v katalogu, tak se změní automaticky projeví na všech stránkách, kam jste toto zboží zařadili. Umožňuje také automatickou údržbu a aktualizaci prodejních cen pomocí importu ceníků (např. od výrobce).

```
{button Přidat zboží do katalogu,AL("zboží",1,','')}
```

Parametry zboží

3COM-HUBY, OC Hub/8TPO	
Údaje o zboží	
kód:	3C16700
název:	OC Hub/8TPO
popis:	
distributor:	
obrázek:	OC1200TP.JPG
	
Nákupní cena	
sazba DPH:	0 %
bez DPH:	2526,00
s DPH:	3081,72
Marže	
pevná:	20,00 % 505,20
aktuální:	19,99 % 505,00
Doporučená cena (EU)	
bez DPH:	0,00 Kč
s DPH:	0,00 Kč
Prodejní cena	
základní zaokrouhlování rozpis DPH	
sazba DPH:	22 %
bez DPH:	3031,00
s DPH:	3698,00
sleva:	0,00 % 0,00
OK Storno	

Kód zboží

jedinečný údaj, který zajišťuje identifikaci zboží. Kód se nesmí v Katalogu opakovat.. Tento údaj je nutné zadat u nového zboží. Doporučujeme zadávat kódové označení přímo od výrobce, pro snadnější aktualizaci cen.

Název zboží

údaj, který popisuje dané zboží. Tento údaj je nutné zadat u nového zboží.

Popis

do popisu je možno vkládat další parametry zboží (technické parametry, záruční doba ...). Velikost popisu není omezena.

Distributor

údaj udává, od koho dané zboží odebíráte. Tlačítko ... vyvolá dialog Seznam distributorů.

Obrázek

k danému zboží lze přímo v Katalogu přidat obrázek. Otevře standardní dialog pro výběr souboru. Do Katalogu lze přidávat obrázky typu *.gif, *.jpg a *.jpeg. Pro odstranění připojeného obrázku použijte tlačítko X.

Nákupní cena

nákupní cena se sestává ze dvou údajů: sazba DPH a cena (bez DPH nebo s DPH. Tyto položky jsou vzájemně provázané: při změně jedné se automaticky přepočítá druhá.).

Doporučená cena

cena, za kterou výrobce doporučuje prodávat dané zboží (buď bez DPH nebo s DPH. Tyto položky jsou vzájemně provázané: při změně jedné se automaticky přepočítá druhá.).

Marže

tato hodnota udává rozdíl mezi prodejní cenou bez DPH a nákupní cenou bez DPH (zadávat se buď v “%” nebo v Kč. Tyto položky jsou vzájemně provázané: při změně jedné se automaticky přepočítá druhá.). Hodnota marže “Pevná” je nastavitelná, “Aktuální” je vypočítaná (nelze upravovat).

Prodejní cena

cena, za kterou zboží chcete prodávat.

Prodejní cenu je dána jednou z možností (současně v závislosti na zaškrtnutí volby – viz. níže):

1) Přímou zadanou její hodnotou

1) Prodejní cena je určena Doporučenou cenou

1) Výpočtem

) Prodejní cena = Nákupní cena * (1 + Marže (v %))

) Prodejní cena = Nákupní cena + Marže (v Kč)

U prodejní ceny lze nastavovat informace ve všech různých záložkách.

Základní

V této záložce se nastavují základní informace o prodejní ceně: sazba DPH, cena (buď bez DPH nebo s DPH. Tyto položky jsou vzájemně provázané: při změně jedné se automaticky přepočítá druhá.) a sleva, kterou na vybrané zboží chcete poskytovat (buď v % nebo v Kč. Tyto položky jsou vzájemně provázané: při zadání jedné se automaticky přepočítá druhá.).

Zaokrouhlování

Udává na kolik desetinných míst bude zaokrouhlována vypočítaná “Prodejní cena”.

▶
Detailní rozpis DPH

Tato záložka se používá ve specifických případech, kdy prodávané zboží je vlastní sadou z několika položek a současně mají tyto položky rozdílnou sazbu DPH. Údaje na řádcích jsou vzájemně provázané: při změně jedné se automaticky přepočte druhá. Možnosti záložky Detailní rozpis DPH je nejlépe vidět na příkladu:

Prodejní cena zboží se skládá ze třech položek (zaokrouhlování je nastaveno na celé koruny):

▶ poštovné (100,00 Kč, 0% DPH)

▶ literatura / návod (50,00 Kč základ, 5% DPH)

▶ kávovar (950,00 Kč základ, 22% DPH)

Celková prodejní cena zboží je tedy 1100,00 Kč základ, 212,00 Kč DPH a 1312,00 Kč včetně DPH).

Víme-li, že cena poštovného zůstane stejná, zaškrtneme pole ve sloupci "Pevná" na řádku s 0%.

Při následném zvýšení nákupní ceny o 10% je Prodejní cena složena z těchto automaticky vypočítaných částek:

▶ poštovné (100,00 Kč, 0% DPH - !!! zaškrtnuto pole "Pevná")

▶ literatura / návod (55,50 Kč základ, 5% DPH)

▶ kávovar (1054,50 Kč základ, 22% DPH)

Celková prodejní cena zboží je tedy 1210,00 Kč základ, 235,00 Kč DPH a 1445,00 Kč včetně DPH).

Zaškrťovací volby u Nákupní ceny, Doporučené ceny a Marže udávají, má-li se přepočítat Prodejní cena zboží po změně příslušné hodnoty. Význam zaškrťovací volby je nejlépe vidět na příkladu:

Nákupní cena:	1000,00 Kč (zaškrtnuto)
Doporučená cena:	1500,00 Kč (nezaškrtnuto)
Marže:	50% (zaškrtnuto)
Prodejní cena:	1500,00 Kč
(Aktuální marže: 50%)	

Při změně nákupní ceny

Nákupní cena:	2000,00 Kč (zaškrtnuto)
Doporučená cena:	1500,00 Kč (nezaškrtnuto)
Marže:	50% (zaškrtnuto)
Prodejní cena:	3000,00 Kč
(Aktuální marže: 50%)	

Při změně Doporučené ceny

Nákupní cena: 1000,00 Kč (zaškrtnuto)
Doporučená cena: 2000,00 Kč (nezaškrtnuto)
Marže: 50% (zaškrtnuto)
Prodejní cena: 1500,00 Kč
(Aktuální marže: 50%)

Při změně Marže

Nákupní cena: 1000,00 Kč (zaškrtnuto)
Doporučená cena: 1500,00 Kč (nezaškrtnuto)
Marže: 70% (zaškrtnuto)
Prodejní cena: 1700,00 Kč
(Aktuální marže: 70%)

“Přepočítat marži dle prodejní ceny” – je-li Prodejní cena zadána přímo, tak se po výběru této funkce přepočte a nastaví hodnota Marže (pevná).

“Přepočítat prodejní cenu dle marže” – není-li nastavena zaškrťovací volba u Marže, tak se po výběru této funkce přepočte “Prodejní cena”.

{button Přepočítat marži dle prodejní ceny,AL("zboží",1,','')}

Øazení zboží

Po vybrání jedné skupiny se zboží, které je k ní vázané, zobrazí v seznamu pro zboží. Seznam zobrazeného zboží lze øadit vzestupnì podle následujících informací:

- ▶ Kód
- ▶ Název
- ▶ Nákupní cena
- ▶ Nákupní cena s DPH
- ▶ Doporuèená cena
- ▶ Doporuèená cena s DPH
- ▶ Marže

Výbìr øazení se provede dvojitým kliknutím levého tlačítka myši na položce, podle které seznam chceme øadit.

Pro vyhledání urèitého zboží slouží editaèní øádek umístìný nad seznamu pro skupiny. Vyhledávání se zaèíná provádìt po zadání prvního a pak každého následujícího znaku. Vyhledané zboží je aktivní (lze s nì provádìt operace "Upravit", "Odstranit", "Kopírovat" a "Zmìna skupiny").

Pøi vyhledávání lze využít dvou voleb:

- ▶ Hledat podle (lze vybrat kód zboží nebo název zboží)

▶ Vyhledávat v celém katalogu. Není-li tato volba potvrzená, hledání se provede pouze v aktivní skupinì. Pøi potvrzení tohoto výbìru se provádí hledání v celém Katalogu. Pøi nalezení prvního zboží, vyhovujícího vyhledávacím parametrù, se v seznamu pro skupiny automaticky zaktivní skupina, do které zboží spadá.

```
{button Pï½í½buzní½ tí½mata,AL("zboï½í½",1,','')}
```

Práce se zbožím

Základní operace se zbožím jsou: přidat zboží, odstranit zboží, kopírovat, upravit záznam a přesunout do skupiny. Tyto operace lze vyvolat pomocí příslušných ikon v horní části okna, pomocí příkazových tlačítek v pravé části okna nebo zmáčknutím pravého tlačítka myši v seznamu pro zboží. Operace "Odstranit", "Kopírovat", "Upravit" a "Přesunout do skupiny..." se provádějí vždy s vybraným zbožím.

Zboží se označuje kliknutím levého tlačítka myši na požadované zboží; + SHIFT – přidá k označeným celou řadu; + CTRL – přidá k označeným další jednotlivé zboží

Přidat zboží

otevře se dialogové okno pro přidání nového zboží.

Odstranit zboží

odstraní zboží je nevratné a provede se až po potvrzení této volby.

Kopírovat

před vybráním tohoto příkazu musí být vybráno zboží, které chcete kopírovat. Po vybrání toto příkazu se otevře dialog na vložení nového kódu zboží. Je-li zadán vyhovující kód zboží (tento kód zboží se v daném projektu nikde nevyskytuje), otevře se karta nového zboží, do které jsou zkopírovány údaje z karty vybraného zboží.

Upravit záznam

otevře se dialog vybraného zboží, kde lze zmínit všechny údaje o zboží (mimo Kódu zboží).

Přesunout do skupiny

otevře se dialog se seznamem skupin. Po potvrzení vybrané skupiny je označené zboží přesunuto do nově zvolené skupiny. Pro vybrání skupiny je možno využít vyhledávání. Vyhledávání se začíná provádět po zadání prvního a pak každého následujícího znaku. Vyhledaná skupina je aktivní.

```
{button Přidat zboží, buzni tímata,AL("zboží",1,',')}}
```

Seznam distributorů

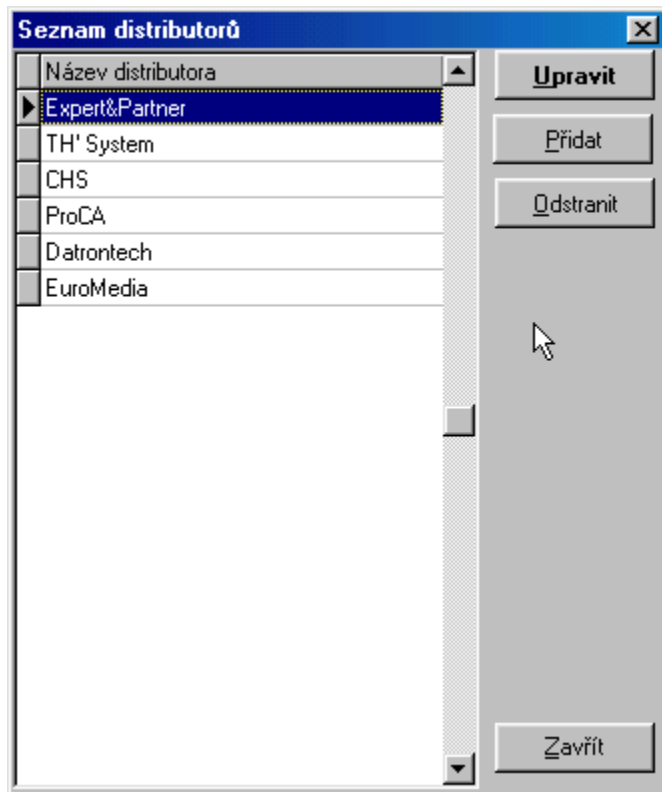

Údaje o distributorovi (dodavatel) u zboží mají pouze informativní charakter. V seznamu distributorů se eviduje pouze název.

Upravit

edituje název pro jeho zmiňu.

Přidat

přidá novou položku do seznamu distributorů.

Odstranit

odstranění položky je nevratné a provede se až po potvrzení této volby.

```
{button Přidat; buzni; t; mata,AL("zboží",1,','')}
```

Import zboží

Příkaz "Import zboží" umožňuje využít ceníků v elektronické podobě od distributorů / dodavatelů k založení nových položek resp. aktualizování zboží v Katalogu.

1) Výběr, otevření a načtení importovaných dat

Hlavní nabídka / Data / Načíst ze souboru Po výběru této funkce se otevře standardní dialog pro určení souboru s importovanými daty. Importovat data lze ze souborů typů *.xls (Excel), *.dbf (databáze) a *.txt (textový soubor – musí být formátovaný).

a) *.xls – Vybraný soubor se otevře v propojení. Data, určená pro import, označíte a nakopírujete do schránky (CTRL + C ...). Potvříte resp. nepotvříte dotaz, zda chcete označená data Soubor v propojení uzavřete.

b) *.dbf – Otevře se dialog se seznamem polí v importovaném souboru. Kliknutím na jednotlivá pole určíte, zda se mají resp. nemají importovat. Po výběru všech polí, která chcete importovat operaci potvrdíte tlačítkem "OK", resp. stornujete "Storno".

c) *.txt – Otevře se dialog s náhledem textového souboru. Náhled vám pomůže určit, o jaký oddílovací textu se jedná (tabulátor, středník nebo čárka) a jaký je textový kvalifikátor (uvozovky, apostrof nebo žádný). Po nastavení těchto údajů operaci potvrdíte tlačítkem "OK", resp. stornujete "Storno".

Poznámka: textový kvalifikátor vymezuje řetězec, který tvoří data.

2) Odstranění nežádoucích dat

V záložce "Importovaná data" jsou zobrazena data, která jste převzali ze zdrojového souboru.

Hlavní nabídka / Data / Odstranit všechny záznamy – po výběru této funkce se odstraní z importu všechna data, která byla importována v bodě 1).

Hlavní nabídka / Data / Odstranit všechny záznamy – po výběru této funkce se odstraní z importu označené řádky, která byla importována v bodě 1).

3) "Pojmenování dat"

V záložce "Importovaná data" jsou nyní umístěna všechna data, která budou importována do "Katalogu". Před vlastním importem je nutné určit, která data ve sloupcích jsou hodnotami jakých položek zboží. Po kliknutí na buňku se otevře dialog pro určení jména sloupce, ve kterém je buňka obsažena. Po pojmenování sloupce již není příslušné jméno nabízeno u dalších sloupců.

Sloupce se jménem "(není)" nebudou do "Katalogu" importována. Údaje ve sloupci "Popis" lze prohlížet ve spodní části obrazovky.

Již jednou pojmenovaný sloupec lze kdykoli přejmenovat jménem, které ještě nebylo použito. Uvolnit určené jméno lze po přiřazení sloupci s daným jménem jméno "(není)".

4) Parametry importu

V záložce "Parametry importu" se definuje způsob, jakým bude nakládáno s importovanými daty.

Program vyhodnotí, zda se importovaná data již v projektu vyskytují (porovnává kódy zboží s importovanými daty – sloupec se jménem "Kód").

a) Shodná data nebyla nalezena – importovaná data budou naètena do katalogu jako nové zboží. Urèíte jaká je hodnota DPH a jak vypoèítat prodejní cenu. (dle doporuèené ceny resp. dle marže pak prodejní cena je rovna doporuèené cenì, resp. zadáte marži; prodejní cena je rovna nákupní cena * marže).

b) Kód se v projektu již vyskytuje – stávající data budou aktualizována podle následujících kritérií

Kdy:

- ▶ Vždy - provede se aktualizace všech dat
- ▶ Při snížení ceny – provede se aktualizace pouze těch dat, kdy bude importovaná nákupní cena nižší, než stávající nákupní cena.
- ▶ Při zvýšení ceny – provede se aktualizace pouze těch dat, kdy bude importovaná nákupní cena vyšší, než stávající nákupní cena.
Prodejní cena bude pøepoèítána:
- ▶ Ponechat prodejní cenu bez zmìn – importovaná data nebudou mít vliv na prodejní cenu v “Katalogu”
- ▶ Vypoèítat prodejní cenu dle nákupní ceny a stávající marže – prodejní cena v katalogu bude aktualizovaná podle importované nákupní ceny a stávající marže obsažené u zboží v Katalogu.
- ▶ Vypoèítat prodejní cenu dle marže – Prodejní cena v Katalogu bude aktualizovaná podle importované doporuèené ceny.

5) Uložení dat do Katalogu

Po vykonání pøedchozích bodù jsou data pøipravena pro uložení do Katalogu. Hlavní nabídka / Data / Uložit do Katalogu. Tento pøíkaz uloží upravená data do Katalogu.

6) Uzavøení Importu dat

Nyní je možno postupovat od bodu 1) až 5) a importovat data z dalších souborù. Po ukonèení importu všech potøebných dat uzavøete obrazovku “Import dat do katalogu”.

7) Úprava dat v Katalogu

Nové zboží je naèteno do skupiny “_Import”. Importované zboží, které se již v Katalogu vyskytuje aktualizuje hodnoty stávajícího zboží dle pøednastavení 4)b). Chybnì importovaná data jsou uložena do skupiny “_Import – chyby”.

```
{button Pïřizit data,AL("zboží",1,',')}}
```

Editor šablon

Editor šablon je samostatným nástrojem programu *FlynetPro*.

Pro představu funkce šablon je vhodným příkladem běžný tiskopis. Přiřazováním šablon jednotlivým sekcím určujete, jak mají být data řazena na stránce za sebou a v jakém formátu.

Každá sekce kromě textové, má přiřazenu svojí šablonu, podle které se při generování stránek zapisují v daném pořadí jednotlivé položky. Tyto šablony jsou **sdílené**, takže pokud se změní nastavení šablony, tyto **změny se projeví automaticky i do ostatních stránek**, ve kterých je použita tato šablona.

Této vlastnosti šablony se dá s výhodou využít např. při hromadných změnách designu, či při opravách zobrazování stránek.

Seznam ikon v editoru šablon

Nová šablona

Otevřít šablonu

Uložit šablonu

Vlastnosti šablony

Nápověda

Rychlý výběr barvy pozadí bučky

Smazání vybrané bučky

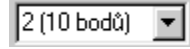

Vybrání velikosti písma

Vybrání typu písma

Dialog pro nastavení písma

Tuèné písmo

Kurzíva

Podtržené písmo

Zarovnání písma (vlevo)

Zarovnání písma (na střed)

Zarovnání písma (vpravo)

Rozmístění položek

Na této stráni se definuje rozmístění položek definuje filtr a rozmístění údajů na stránce.

Editor - produktová šablona [C:\Flynet - projekty\EBON_sablony\detaily.fsp]

Šablona Úpravy Formát Zobrazit Nápověda

Rozmístění položek

Nadpisy

obi. kód	název	bez DPH	s DPH	počet ks

Položky

obj. kód	název	cena (bez DPH)	cena (s DPH)	počet ks	mj (jednotky)	(tl. objednat)
	popis					

Součty

vybrané zboží:	vybrané (bez DPH)	vybrané (s DPH)	(tl. objednat)
košík + vybrané:	vybrané + košík	vybrané + košík s DPH	

Detaily buňky

Text před položkou:

Položka: vybrané (bez DPH)

Text za položkou:

Barva: Hex

Šířka pole: sloupec

Náhled na buňku

vybrané (bez DPH)

Detaily aktuálního pole: pole: z3 obsah: vybrané (bez DPH)

Rozmístění položek se skládá ze 3 tabulek umístění:

▶ **Nadpisy 1**

▶ **Položky 2**

▶ **Součty 3**

a pracovního prostoru

▶ **Detail buňky 4**

Tabulky umístění slouží pro orientaci umístění položek v šabloně a pro výběr buňky pro editaci. Každá tabulka umístění se skládá ze 40 buňek seřazených ve 4 řadách po 10 buňkách.

Výběr buňky pro editaci se provádí kliknutím myši do příslušné buňky.

Nastavování jednotlivých parametrů a vlastností buňky se provádí v pracovním prostoru **Detail buňky 4**, pomocí nástrojové lišty **5** nebo pomocí nabídky **6**.

```
{button Přibuzní tímata,AL("rozměsti poloěk",1,','')}
```

Nadpisy

Buòky v **Nadpisech** jsou urèeny jako záhlaví zobrazované nad vygenerovanými položkami ceníku.

Mohou obsahovat:

text

```
{button Příklad buzení tímata,AL("rozměr stě ní polohek",1,','')}
```

Položky

Buňky v **Položkách** slouží pro rozmístění jednotlivých položek zobrazovaného zboží.

Tyto buňky mohou obsahovat:

- ▶ text před položkou
- ▶ položku zboží vybráním z nabídky (např. kód zboží, název, cena)
- ▶ text za položkou

```
{button Příklad buňky tímto,AL("rozmístění položek",1,','')}
```

Detail buòky

Pracovní ploch **Detail buòky** slouží pro editaci parametrù vybrané buòky.

Dle typu vybrané buòky (nadpis, položka nebo souèet) se zobrazují jednotlivé ovládací prvky pro nastavení vlastností buòky.

Zobrazované ovládací prvky pracovní plochy:

- ▶ text
- ▶ rozvinovací nabídka pro položku
- ▶ text za položkou
- ▶ barevné tlačítko pro vyvolání interaktivního dialogu pro výběr barvy pozadí buòky
- ▶ hexadecimální hodnota barvy pozadí buòky
- ▶ šířka buòky
- ▶ náhled na buòku
- ▶ dialog pro výběr typu tlačítka ("standardní tlačítko" nebo obrázek)
- ▶ název obrázku a jeho náhled

```
{button Píř½ĩ½buzní½ tí½mata,AL("rozmě½stí½ní½ poloĩ½ek",1,','')}
```

Parametry objednávky

Editor - šablona objednávky [C:\Flynet - projekty\EBON\šablony\default.fso]

Šablona Úpravy Formát Zobrazit Nápověda

Rozmístění položek Parametry objednávky Texty objednávky

Způsob dodání

textový řádek **na dobírku**

PLATBA "na dobírku" *spediční službou po celé ČR - dopravné a balné hradí firma EBON s.r.o.*

textový řádek

PLATBA "Expandia" převodem z Expandia banky obrázek

textový řádek

PLATBA "plat. kartou" platební kartou

žádná

VISA VISA

Euro/Master EuroCard/MasterCard

Variant Variant ČS

JCB JCB

Dinners

Číslo karty:

Datum expirace platnosti:

Jméno držitele karty:

Details objednávky

Text před vstupním políčkem

Barva řádku Hex znaků

Šířka vstupního políčka

Písmo objednávky

Kliknutím na políčko můžete editovat vlastnosti pole: pole: oPLA obsah: na dobírku

V záložce parametry objednávky jsou předefinovány řádky s texty pro objednávku. Zda má být určitá řádka obsažena v .htm souboru, je definováno zaškrtačacím polem na začátku řádku. Řádky, které nejsou vybrány, se při generování přeskakují (nevznikají mezi jednotlivými řádky mezery).

Typy řádků:

Textový řádek

do tohoto řádku je možno vložit jakýkoli text, který má generován do .htm souboru.

Řádek s definovanou proměnnou

např. PLATBA_cislo_obj. Takový řádek se skládá ze dvou částí: popisná část, kde lze

definovat text před vstupním políčkem a vstupní políčko pro zadání hodnot (v detailu objednávky lze definovat jeho šířku).

Řádek s definovanou proměnou typ 1 z

např. DOD_zpusob1. Takový řádek se skládá ze dvou částí: výběrové pole (je vázáno s dalšími řádky s definovanou proměnou výběr; ve výsledném .htm souboru lze vybrat pouze jeden z) a popisné části, kde lze definovat text za výběrovým polem. Ve většině případech následuje textový řádek pro zobrazení dalších doplňujících údajů.

Řádek s rozvinovací menu

např. ADR_Telefon_kdy. Takový řádek se skládá ze dvou částí: popisná část, kde lze definovat zobrazovaný text před rozvinovacím menu a rozvinovací menu, kde lze definovat texty v jednotlivých položkách (ve výsledném .htm lze vybrat jeden z nabídky).

Řádek s poznámkou

řádek se skládá ze dvou částí: popisná část, kde lze definovat zobrazovaný text před polem poznámka a editační pole pro poznámku (v detailu objednávky lze definovat jeho šířku). Pole poznámka nemá jako jediné pole pevně definovanou délku vstupního textu.

Pro objednávku jsou definované tyto skupiny proměnných:

- ▶ identifikace objednávky
- ▶ identifikace objednávajícího
- ▶ způsob dodání
- ▶ dodací adresa
- ▶ způsob platby
- ▶ fakturační údaje
- ▶ poznámka

Texty objednávky

Záložka je určena k definování textů a vlastností objednávky

Editor - šablona objednávky [C:\Flynet - projekty\EBON_sablony\default.fso]

Šablona Úpravy Formát Zobrazit Nápověda

2 (10 bodů) Arial CE, Arial

Rozmístění položek Parametry objednávky **Texty objednávky**

NASTAVENÍ AKCE OBJEDNÁVKY při odeslání

V případě nejasností o syntaxi příkazu kontaktujte svého internetového správce, kde máte uloženy webové stránky.

`<FORM ACTION="` `"`

`METHOD="` `ONSUBMIT="` `"` Implicitně `ONSUBMIT="return overeni(this);"`

uživatelský parametr

uživatelský parametr

uživatelský parametr

Uživatelské parametry objednávky (např. `<INPUT TYPE="hidden" NAME="subject" VALUE="objednávka">`)

uživatelský parametr

uživatelský parametr

uživatelský parametr

uživatelský parametr

uživatelský parametr

Nastavení parametrů platby přes Expandia Banku

Nastavení cesty odsokku do E-banky: `https://`

Jméno obchodu u E-banky: `shopname=`

Vaše číslo účtu a kód banky: `creditaccount=` `creditbank=`

Konstantní symbol a měna transakce: `constsymbol=` `curcode=`

E-mail pro potvrzení transakcí: `email=`

Odskok po úspěšné transakci: `URLsuccess=`

`URLerror=`

Kliknutím na políčko můžete editovat vlastnosti pole: pole: obsah:

U textů objednávky se definuje:

▶ Nastavení akce při odeslání objednávky

Tyto údaje Vám poskytne Váš poskytovatel připojení, kde máte umístěn svůj internetový obchod. Může to být buď odsok na cgi skript, asp skript nebo jiný.

▶ Nastavení parametrů platby přes Expandia banku

▶ Nastavení varovných hlášek při špatně zadaných údajích o platební karti

Nákupní karta

Texty nákupní karty

Záložka je určena k definování textů a vlastností nákupního košíku / nákupní karty.

Editor - šablona nákupního košíku [C:\Flynet - projekty\EBON_sablony\default.fsk]

Šablona Úpravy Formát Zobrazit Nápověda

2 (10 bodů) Arial CE, Arial

Rozmístění položek Texty nákupní karty

Odskok na soubor s objednávkou:

/kosik/objednav.htm

 **Nastavení parametrů platby v eCity:**

Nastavení cesty odskoku do eCity:	https://	demo.ebanka.cz/demo/owa/shop.payment?		
Jméno obchodu v eCity:	shopname=	EBON		
Vaše číslo účtu a kód banky:	creditaccount=	140402001	creditbank=	2400
Konstantní symbol a měna transakce:	constsymbol=	0308		
E-mail pro potvrzení transakcí:	email=	ecity@ebon.cz		
Odskok po úspěšné transakci:	URLsuccess=	http://www.ebon.cz/mail-form/eb_ok.htm		
Odskok po CHYBĚ transakce:	URLfail=	http://www.ebon.cz/mail-form/eb_er.htm		
Uživatelský parametr 1:	&	&credittext=wwwEBON		
Uživatelský parametr 2:	&	&product=elektronika		
Uživatelský parametr 3:	&			

Varovné a potvrzovací hlášky při manipulaci s košíkem

Potvrzení vyprázdnění / smazání celé nákupní karty:

Určitě vyprázdnit celou?

Varování při pokusu o zobrazení objednávky bez vybraného zboží:

Nic sis nevybral a chceš objednávat ...

Potvrzení při odebrání zboží z nákupní karty:

Kliknutím na políčko můžete editovat vlastnosti pole: pole: c4 obsah: počet ks

Pro zalomení řádky použijte \n

U nákupní karty se definuje:

▶ Odskok na objednávku při potvrzení tlačítka objednat.

▶ Nastavení parametrů platby eCity

▶ Varovné a potvrzovací hlášky při manipulaci s košíkem

Princip zobrazování sekce dle šablony

Pro představu vlastností šablony a správné pochopení funkce šablony si uvedeme příklad.

Typ sekce	Popis sekce
textová	
produktová	

Šablona sekcí: default-33.fsp

Název zboží (sestavy) / Nadpis	Cena bez DPH	Cena s DPH	Sleva %	Sleva Kč
DeskJet 420C	4705,00	5740,00	0,00	0,00
DeskJet 695C	5529,00	6746,00	0,00	0,00
DeskJet 720	9839,00	12004,00	0,00	0,00
DeskJet 880C	10450,00	12749,00	0,00	0,00
DeskJet 895C	12716,00	15513,00	0,00	0,00
DeskJet 1120C / A3	18261,00	22278,00	0,00	0,00

Strana **5** obsahuje:

▶ textovou sekci **4**

▶ produktovou sekci **1**.

Produktová sekce obsahuje zboží **2** a má přiřazenu šablonu "default-33.fsp" **3**.

Nyní spustíme dvojklikem myši na název šablony **Editor šablon** pro nastavení

parametrů šablony.

Můžeme postupně nastavit všechny buňky tak, aby vyhovovali rozmístěním a barvami vašemu vkusu a požadavkům.

Pro náš příklad jsme vytvořili šablonu následovně:

Editor - produktová šablona [C:\Flynet - projekty\EBON_sablony\default-33.fsp]

Šablona Úpravy Formát Zobrazit Nápověda

Rozmístění položek

Nadpisy

obj. kód	název	cena bez DP	s DPH	počet ks	ks	[tl. objednat]

Položky

obj. kód	název	bez DPH: ces	DPH: cena	počet ks	ks	[tl. objednat]
	popis					

Součty

celková cena vybraného zboží:	vybrané (be	vybrané (s D				
vybrané + nákupní košík	vybrané + k	vybrané + k				[tl. objedna

Details buňky

Text před položkou: [] Položka: [tl. objednat vybrané] Text za položkou: [] Barva: [800000] Hex Šířka pole: [1] sloupec

Náhled na buňku: [tl. objednat vybrané]

obrázek: [ordernow.gif] tlačítko: []

Kliknutím na políčko můžete editovat vlastnosti pole: pole: z16 obsah: [tl. objednat vybrané]

V tabulce umístění **Nadpisů 1** jsme rozmístili jednotlivé nadpisy sloupců položek.

Vlastní položky jsme rozmístili v tabulce Položek **2** tak, aby byly zobrazovány zleva doprava:

- objednávací kód, název, cena bez DPH, cena s DPH, počet kusů a tlačítko objednat.

Do druhého řádku jsme umístili popis, který má nastavenou šířku 5, abychom získali dostatečný prostor k zobrazení informací v popisu.

U položky počet ks **6** je názorně vidět, jak pracují texty před a za položkou. Po vybrání v pracovním prostoru **Detaily bučky** položky počet ks jsme zadali jako **Text za položkou** "ks", takže se v bučce zobrazí nabídka pro výběr počtu kusů a za ní v té samé bučce text "ks".

V tabulce **Součetů 3** jsme nadefinovali zobrazení souhrnných řádek se součty vybraného zboží na stránce a na další řádce pak součty vybraného zboží na stránce + hodnota nákupního košíku (celková cena případné objednávky po zařazení vybraného zboží do nákupního košíku).

U bučky **4** s uvedeným tlačítkem pro hromadné přidání všeho vybraného zboží do nákupního košíku je patrné zobrazení ovládacího prvku pro definování podoby tlačítka **5**, které může být buď v podobě "standardního tlačítka" nebo vybraný obrázek.

Výsledná vygenerovaná strana pak bude v prohlížeči zobrazena následovně:

EBON Webka - Microsoft Internet Explorer

Soubor Úpravy Zobrazit Přejít Oblíbené Nápověda

Zpět Vpřed Zastavit Obnovit Domů Hledat Oblíbené p... Historie Kanály

Adresa C:\Flynet - projekty\EBON\www\hlavni.htm

Katalog Slevy Nákupní košík Informace Home Nápověda

- notebooky
- tiskárny
 - HP
 - inkoustové
 - HP DJ 420C
 - HP DJ 695C
 - HP DJ 720C
 - HP DJ 880C
 - HP DJ 895Cxi
 - HP DJ 1120C
 - HP 2000C
 - HP 2500C
 - laserové
 - barevné laserové
 - multifunkční zařízení
 - skenery
 - počítače
 - servery
 - doplňky

obj. kód	název	cena bez DPH
C2642E-AKG	DeskJet 420C	bez DPH: 4.705,-
<i>Ideální barevná tiskárna pro domácí použití.</i>		
C4562B-AKB	DeskJet 695C	bez DPH: 5.529,-
<i>Kvalitní barevná tiskárna s fotografickou kvalitou tisku. Pro malé kanceláře.</i>		
C5870A-AKB	DeskJet 720	bez DPH: 9.839,-
<i>Kvalitní tiskárna s fotografickou kvalitou tisku pro kanceláře a náročnější domácnosti.</i>		
C6409A-AKB	DeskJet 880C	bez DPH: 10.450,-
<i>Kvalitní rychlá tiskárna s vynikající kvalitou tisku pro domácí použití nebo malé kanceláře.</i>		
C6410A-AKB	DeskJet 895C	bez DPH: 12.716,-
<i>Rychlá tiskárna, výborná kvalita tisku pro malé pracovní skupiny nebo domácí použití.</i>		
C2678A-AKB	DeskJet 1120C / A3	bez DPH: 18.261,-
<i>Kvalitní tisk na formát až A3.</i>		
celková cena vybraného zboží:		9.839,-
vybrané + nákupní košík		9.839,-

Hotovo

Z výše uvedeného obrázku je patrné, jakým stylem se vytvořená šablona projevila při vygenerování stránky s produktovou sekcí.

Horní část bílé plochy, reprezentující vygenerovanou stránku, kde je umístěn obrázek tiskáren je textová sekce.

Dále následuje produktová sekce s rozpisem zboží dle námi vytvořené šablony. Nejdříve je na stránce uvedena tabulka se **Souěty 1**.

Pod ní následují zboží z produktové sekce **2** a to rozmístěné dle nastavení **Položek** v šabloně.

Následují řádky se **Souěty 3**.

Ještě připomeeme pro kontrolu zobrazení textu za položkou u počtu ks **4**.

Shrnuto do grafu funguje tedy šablona následovně:

Zobrazeno dle **Položek**

Nadpisy

Souěty

Nejdříve se do stránky zapíše **Nadpisy**, dále pokračuje zboží ze sekce s rozmístěním dle definování **Položek** a následují zapsané **Souěty**.

Důležité upozornění:

Pokud nechcete zobrazovat např. nadpisy nebo souěty na stránce (např. chcete zobrazit jen stručný seznam zboží ze sekce), můžete použít z menu volbu **Úpravy** -> **Vymazat** -> **Všechny nadpisy** nebo **Všechny souěty**.

V tomto případě se pak nadpisy nebo souěty přeskočí a nebudou se zapisovat.

Průběh generování

Po volbě tlačítka **Generovat** se zobrazí ukazatel průběhu generování.

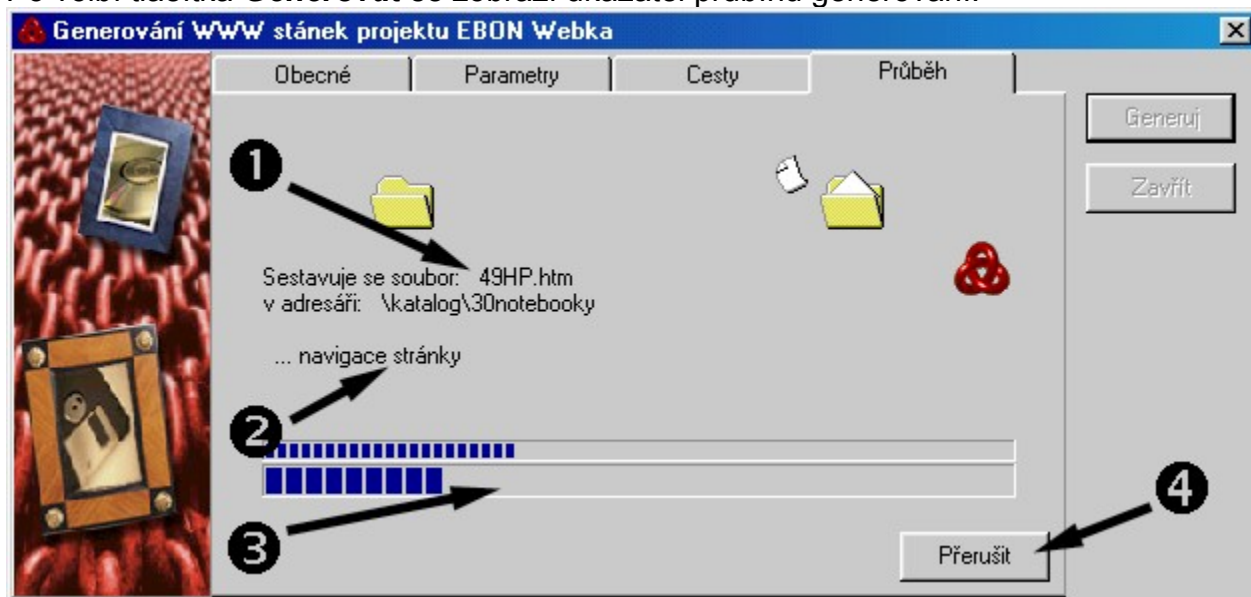

Na obrazovce je vidět aktuální generovaný soubor **1**, adresář souboru, druh právní sestavované části souboru **2** a celkový průběh generování **3** (dolní linka zobrazuje celkový průběh generování dle počtu souborů, horní linka zobrazuje stav generování aktuálního souboru).

Na obrazovce je tlačítko **Přerušit 4**, které umožňuje přerušit manuální proces generování.

Po jeho volbě se zobrazí potvrzovací dialog:

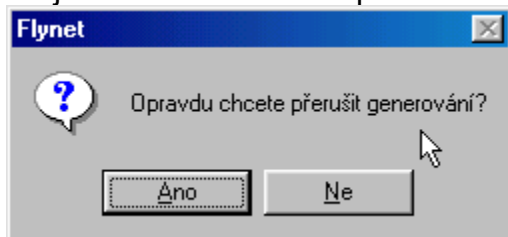

a poté potvrzení přerušení generování.

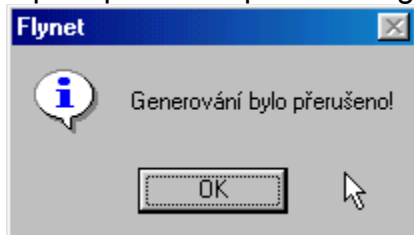

Po zobrazení potvrzení přerušení generování je systém připraven k práci. Lze opětovně spustit generaci, či uzavřít okno generování a pokračovat v hlavní obrazovce.

```
{button Přijetí/buznění tímata,AL("generovat",1,`,`')}
```

Pokud je vybrána buòka typu položka èi souèet.

Maximální šířka buňky je omezena šířkou tabulky.

Pouze pokud je vybrána položka typu tlačítko – "[tl.XXXXX]".

